



Gobierno de Reconciliación  
y Unidad Nacional

*El Pueblo, Presidente!*

**INIDE**

**Instituto Nacional  
de Información de Desarrollo**

# SAN ISIDRO

## *en cifras*

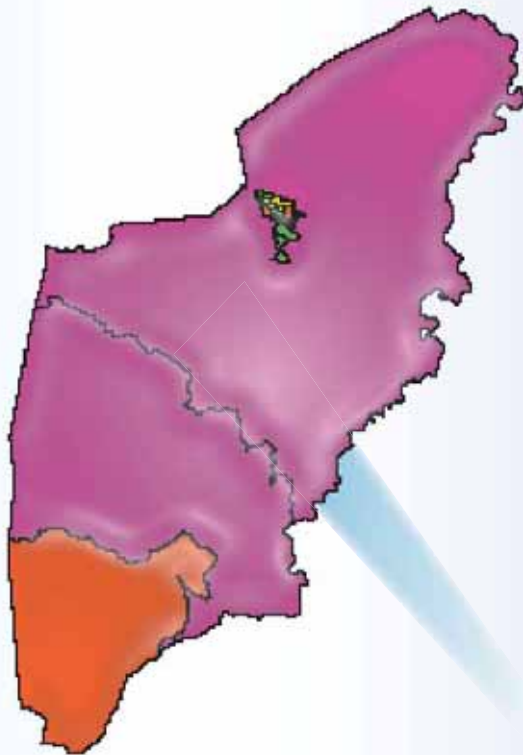

**PODER  
CIUDADANO**  
*Nicaragua  
Gana con Vos!*



**INSTITUTO NACIONAL DE INFORMACIÓN DE DESARROLLO**

# **SAN ISIDRO**

---

**en cifras**

**MARZO DEL 2008**



## INTRODUCCIÓN

El Instituto Nacional de Información de Desarrollo (INIDE) ante la demanda de distintos actores de la sociedad, de contar con información actualizada a nivel local, pone a disposición de los usuarios la publicación de indicadores desagregados a nivel de barrio, comarca, comunidad y localidad para cada uno de los 153 municipios del país. Con este esfuerzo pretendemos contribuir a satisfacer las necesidades de información y a brindar una herramienta útil para la planeación de políticas y programas, para priorizar y asignar eficazmente los recursos que contribuyan a la reducción de la pobreza y el desarrollo de nuestro país.

Cada documento municipal contiene cinco capítulos. El **primer capítulo** es una selección de indicadores del VIII Censo de Población y IV de Vivienda 2005 y está dividido en tres secciones:

### **Sección 1: Población**

Presenta cuarenta y nueve indicadores que caracterizan a la población según sexo, edad, relación de dependencia de la edad (RDE), relación niño-mujer (RNM). Se detallan además las características educativas de la población como el analfabetismo, asistencia escolar y nivel de instrucción desagregada por sexo. También se presentan las características económicas de la población de 10 años y más, incluyendo población económicamente activa e inactiva (PEA y PEI), población ocupada con trabajo permanente y temporal (desagregada por sexo y grupos de edad) y población ocupada por sexo y sectores económicos.

### **Sección 2: Vivienda**

Presenta diez indicadores referidos al total de viviendas particulares y ocupadas del municipio, tipo de vivienda, materiales del techo, pared y piso del que están construidas, viviendas inadecuadas, sin servicio de luz ni agua potable, y viviendas con distancia mayor a 5 kilómetros del Centro de Salud más cercano.

### **Sección 3: Hogar**

Recoge diecinueve indicadores que brindan una visión general de las características de los hogares, entre otros: jefatura de los hogares por sexo, disponibilidad de servicio higiénico, y exclusividad de su uso por parte del hogar, hacinamiento, hogares que cocinan con leña, sin servicio de recolección de basura, sin teléfono residencial, hogares donde al menos uno de sus miembros tiene una o más discapacidad, hogares donde alguno de sus miembros efectúan dentro o fuera de la vivienda donde residen una o más actividades económicas y hogares que reciben remesas de alguna persona residente en otro país.

El **capítulo dos** presenta el Mapa de Pobreza Extrema Municipal elaborado a partir de los datos del VIII Censo de Población y IV de Vivienda 2005 y en base a la metodología de Necesidades Básicas Insatisfechas (NBI).

El **capítulo tres**, presenta diecinueve indicadores seleccionados del III Censo Nacional Agropecuario 2001. Los datos brindan información sobre el total de productores por sexo, grado de alfabetismo, pertenencia a alguna organización agropecuaria, total de explotaciones agropecuarias (EA's), tamaño de las EA's (mzs), con cultivos anuales o temporales, permanentes y semipermanentes, total de ganado (bovino, porcino, equino y otros) y de aves de corral.

El **capítulo cuatro**, presenta la cantidad de hogares y establecimientos urbanos del municipio con actividad económica y número de trabajadores por rama de actividad. Esta información fue obtenida del Directorio Económico Urbano (Hogares y Establecimientos), del Banco Central de Nicaragua, 2002 (actualización 2005). Finalmente el **capítulo cinco** presenta las proyecciones de población del periodo 2005-2020 (revisión 2007).

Esta publicación no hubiese sido posible sin el apoyo decidido del Sistema de Naciones Unidas para el Desarrollo (PNUD) y el Fondo de Población de las Naciones Unidas (UNFPA), quienes colaboraron financieramente en la realización y divulgación de estos documentos.



**DIRECCIÓN GENERAL**

*Armando Rodríguez Serrano*

**COORDINACIÓN GENERAL**

*Ana María Medina Sandino*

**COORDINACIÓN TÉCNICA**

*Jimmy Martín Rosales Ortiz*

**TÉCNICOS ANALISTAS**

*Ana Cecilia Manzanares Quintana*

*Benito Lorenzo Martínez Sáenz*

*Eddy Antonio Roque López*

*Gioconda de los Ángeles Maltez Corea*

*Gladys del Carmen Zeledón López*

*Iván Rodrigo Espinoza Chamorro*

*José Rutilio Moreno Ordeñana*

*Luis Antonio Morales Bonilla*

*Manuel Antonio López Sáenz*

*Silvia Elena Hernández Vega*

**DIRECTORIO ECONÓMICO URBANO**

*Adolfo Díaz Galindo*

**PROYECCIONES DE POBLACIÓN**

*Luis Felipe Blandón Sequeira*

*Josefa del Carmen Blanco Artola*

**PROCESAMIENTO**

*Santiago Mejía Solís*

*Javier Francisco Argeñal Collado*

**CARTOGRAFÍA - SIG**

*Carlos José Rojas Chávez*

**DISEÑO Y PUBLICACIÓN**

*Luis Pedro Ramírez Tercero*

*Fátima Haydelí Pérez Hudiel*

*Ana Raquel Martínez López*

*Fanix Leonor Urbina*





## CONTENIDO

<b>CAPÍTULO I. VIII CENSO DE POBLACIÓN Y IV DE VIVIENDA 2005.....</b>	<b>1</b>
Definiciones Básicas .....	1
Sección 1: Población.....	1
Cuadro 1. Principales indicadores de población al menor nivel de desagregación geográfica.....	4
Sección 2. Vivienda.....	8
Cuadro 2. Principales indicadores de vivienda al menor nivel de desagregación geográfica.....	9
Sección 3. Hogar.....	10
Cuadro 3. Principales indicadores de hogar al menor nivel de desagregación geográfica.....	11
<b>CAPÍTULO II. MAPA DE POBREZA EXTREMA MUNICIPAL POR EL MÉTODO DE NECESIDADES BÁSICAS INSATISFECHAS (NBI) .....</b>	<b>15</b>
Definiciones Básicas .....	15
Cuadro 4.1 Indicadores de necesidades básicas insatisfechas por hogar al menor nivel de desagregación geográfica.....	18
Cuadro 4.2 Incidencia de la pobreza por hogar al menor nivel de desagregación geográfica.....	19
Cuadro 4.3 Distribución de hogares y población en pobreza extrema al menor nivel de desagregación geográfica.....	20
Mapa 1. Incidencia de la pobreza extrema por hogar según departamento.....	21
Mapa 2. Incidencia de la pobreza extrema por hogar según municipio.....	22
Mapa 3. Incidencia de la pobreza extrema por hogar según barrio y comarca.....	24
<b>CAPÍTULO III. III CENSO NACIONAL AGROPECUARIO 2001 (III CENAGRO).....</b>	<b>27</b>
Definiciones Básicas .....	27
Cuadro 5. Principales indicadores agropecuarios al menor nivel de desagregación geográfica .....	29
<b>CAPÍTULO IV. DIRECTORIO ECONÓMICO URBANO 2002 (Actualización 2005).....</b>	<b>37</b>
Definiciones Básicas .....	37
Cuadro 6.1 Cantidad de hogares urbanos con actividad económica y número de trabajadores.....	38
Cuadro 6.2 Cantidad de establecimientos urbanos y número de trabajadores.....	39
<b>CAPÍTULO V. PROYECCIÓN DE POBLACIÓN MUNICIPAL, 2005 – 2020. REVISIÓN 2007 .....</b>	<b>43</b>
Definiciones Básicas .....	43
Cuadro 7. Proyecciones de población al 30 de junio por sexo, según año calendario y tasa de crecimiento. Periodo 2005 - 2020. ....	44





## **Capítulo I**

# **VIII Censo de Población y IV de Vivienda 2005**

- **Población**
- **Vivienda**
- **Hogar**



## CAPÍTULO I. VIII CENSO DE POBLACIÓN Y IV DE VIVIENDA 2005

### Definiciones Básicas

#### Sección 1: Población

##### Censo de jure o derecho

El VIII Censo de Población y IV de Vivienda, 2005 fue un censo de Derecho es decir que las personas nacionales y extranjeras fueron censadas en el **lugar donde residen habitualmente**, dentro del territorio y aguas bajo la jurisdicción de la República, estuvieran presentes o no al momento del censo.

##### Fecha de referencia

La recolección de la información censal comprendió el período del 28 de mayo al 11 de junio de 2005.

##### Unidad estadística de investigación

Es la vivienda, el hogar y las personas que viven habitualmente en éstos.

##### Relación de Dependencia de la Edad (RDE)

Es la medida comúnmente utilizada para medir la necesidad potencial de soporte social de la población en edades inactivas por parte de la población en edades activas. Es el cociente entre la suma de los grupos de población de menos de 15 y de 65 años y más de edad y la población de 15 a 64 años de edad.

##### Relación Niño Mujer (RNM)

Es la medida que relaciona al conjunto de niños menores de 5 años, entre la población femenina en edad fértil (15 a 49 años), multiplicada por mil.

##### Parto del último hijo no atendido en establecimientos de salud

Parto del último hijo (a) nacido (a) vivo (a) de las mujeres de 13 años y más, no atendido en un establecimiento de salud.

##### Analfabeta

Persona que declara que no sabe leer ni escribir, se incluyen las personas que sólo saben leer.

##### Tasa de analfabetismo de la población de 10 años y más, según sexo

Se calcula dividiendo el número de analfabetos de 10 años y más por la población de 10 años y más, en un período determinado. El resultado se multiplica por 100.

##### Tasa de analfabetismo de la población de 14 a 29 años, según sexo

Resulta de la división de la población analfabeta de 14 a 29 años de edad y sexo respectivo, entre la población de 14 a 29 años de edad del mismo sexo. El resultado se multiplica por 100.

### **Asistencia escolar primaria, secundaria y universitaria de ambos sexos**

Corresponde al número de personas que al momento del censo se encontraba asistiendo a clases en algún establecimiento de enseñanza formal primaria, secundaria o universitaria.

### **Asistencia escolar de la población de 6 a 12 años<sup>1</sup> de ambos sexos**

Corresponde a la población de 6 a 12 años, que asiste a algún establecimiento de educación primaria.

### **Primaria incompleta por sexo**

Se considera a la población que aprobó el cuarto y/o quinto grado de educación primaria.

### **Asistencia escolar de la población de ambos sexos de 12 a 18 años<sup>1</sup>**

Población de 12 a 18 años que asiste a algún establecimiento educativo de secundaria.

### **Secundaria incompleta por sexo**

Se considera a la población que aprobó el primero, segundo, tercero o cuarto año de educación secundaria.

### **Asistencia escolar universitaria de 17 a 29 años de ambos sexos**

Población de 17 a 29 años, que asiste a algún establecimiento universitario.

### **Población con estudios universitarios completos**

Se considera la población de ambos sexos con cuatro o más años de estudios aprobados en la educación superior y que hayan completado su carrera universitaria.

### **Población Económicamente Activa (PEA)**

Se trata de las personas de 10 años y más, que durante el periodo de referencia definido en el censo tienen un trabajo, o lo buscan activamente o no buscan por estar a la espera de una respuesta por parte de un empleador, o esperan continuar sus labores agrícolas.

### **Población Económicamente Inactiva (PEI)**

Conjunto de personas que no teniendo ocupación, no buscan empleo activamente. Comprende a los estudiantes, personas que se dedican a los oficios o quehaceres del hogar, pensionados/jubilados/rentistas, incapacitados permanentes, ancianos y a otros como una categoría remanente.

---

<sup>1</sup> A partir del año 2006, el rango de edad de primaria cambia de 6 a 12 años, mientras el rango de edad para la educación secundaria es de 13 a 17, puesto que el Acuerdo Ministerial No. 094-2005 establece como edad de ingreso oficial a primaria son los 6 años de edad. Fuente: MINED.-Nicaragua.

### **Trabajador permanente**

Es aquella persona de 10 años y más de ambos sexo que trabaja de manera regular y continua en un mismo centro de trabajo durante seis meses o más.

### **Trabajador temporal**

Es aquella persona de 10 años y más de ambos sexo que trabaja por un tiempo determinado, es decir, que tiene un tiempo fijo de duración menor a los seis meses.

### **Ocupados**

Comprende a las personas que declararon que durante la semana anterior a la entrevista trabajaron, a las que no trabajaron por estar de vacaciones, permiso, subsidio o enfermedad y a las que declararon que no trabajaron pero realizaron actividades como: vender en puesto fijo o ambulante, lavar, planchar, coser ajeno, hacer y vender pan, tortillas, dulces, artesanías, ayudantes o aprendiz, labores de campo u otras actividades remuneradas. Los ocupados se agruparon de acuerdo a su actividad económica clasificados en: sector primario, secundario y terciario.

CUADRO 1. PRINCIPALES INDICADORES DE POBLACIÓN AL MENOR NIVEL DE DESAGREGACIÓN GEOGRÁFICA

Municipio, Barrio, Comarca y Comunidad	Hombre		Mujer		Principales Indicadores de Población							
	Ambos Sexos	Menor de 15 Años	De 15 Años y Más	Menor de 15 Años	De 15 Años y Más	RDE	RNM	Partos del Último Hijo no Atendidos en Establecimientos de Salud	% Analf. Hombre	% Analf. Mujer	% Analf. Hombre 14-29 Años	% Analf. Mujer 14-29 Años
<b>SAN ISIDRO</b>	<b>17 412</b>	<b>3 111</b>	<b>5 508</b>	<b>2 952</b>	<b>5 841</b>	<b>67.2</b>	<b>38.0</b>	<b>1 046</b>	<b>24.0</b>	<b>22.4</b>	<b>15.6</b>	<b>9.6</b>
<b>Barrio</b>	<b>8 023</b>	<b>1 318</b>	<b>2 527</b>	<b>1 295</b>	<b>2 883</b>	<b>61.5</b>	<b>35.2</b>	<b>263</b>	<b>427.5</b>	<b>13.9</b>	<b>9.0</b>	<b>5.1</b>
Villa libertad	627	96	207	101	223	55.6	29.6	24	43.2	14.7	11.0	1.9
Monimbó	732	117	232	125	258	59.8	34.7	35	58.5	18.1	13.0	11.7
Yahoska	530	71	169	72	218	56.3	33.1	19	33.7	14.3	3.0	2.3
Zinica	1 040	168	342	128	402	55.2	29.6	27	48.9	10.4	3.4	4.2
Estell	1 124	185	375	155	409	58.3	29.8	38	65.2	10.0	6.1	1.5
Rubén Darío	905	193	250	180	282	76.8	46.2	24	31.3	16.1	15.6	6.6
Diriangén	184	33	51	38	62	67.3	50.0	1	1.5	25.4	4.0	17.1
Naciones Unidas	171	30	50	37	54	81.9	58.1	6	7.3	29.9	22.7	24.1
Berlín	355	63	91	87	114	75.7	52.3	1	1.3	8.6	10.4	5.8
Pancasán	1 256	183	425	181	467	56.0	25.8	38	67.8	12.7	9.3	1.4
Belén	205	33	59	49	64	76.7	37.0	5	6.5	12.5	23.3	2.2
Villa Julián Roque	894	146	276	142	330	63.1	40.9	45	71.3	16.5	6.3	6.3
<b>Comarca</b>	<b>9 389</b>	<b>1 793</b>	<b>2 981</b>	<b>1 657</b>	<b>2 958</b>	<b>72.3</b>	<b>40.8</b>	<b>783</b>	<b>31.9</b>	<b>30.2</b>	<b>20.8</b>	<b>13.7</b>
<b>Zona - 1</b>	<b>4 621</b>	<b>896</b>	<b>1 451</b>	<b>839</b>	<b>1 435</b>	<b>74.8</b>	<b>43.5</b>	<b>407</b>	<b>32.8</b>	<b>30.8</b>	<b>20.9</b>	<b>13.6</b>
Las correderas	61	11	24	10	16	74.3	18.2	7	69.0	47.8	58.3	28.6
Las Cidras	768	169	221	159	219	89.6	57.5	77	33.6	34.6	20.0	16.0
Cobano Carrizal	215	47	63	47	58	92.0	46.8	30	49.4	51.3	37.5	36.7
San Francisco	134	29	39	29	37	78.7	54.5	11	51.1	40.8	50.0	33.3
Quebrada Honda Norte	116	19	39	22	36	68.1	44.8	11	47.6	46.5	42.9	25.0
Área Sin Nombre comunitario	164	41	50	28	45	90.7	50.0	5	39.7	29.1	30.0	16.0
La Lima y La Perla	77	18	24	17	18	87.8	80.0	3	31.3	18.2	20.0	-
Valle Los Valdivia	90	15	30	21	24	76.5	42.1	1	33.3	23.3	29.4	-
El Tamarindo	151	28	50	31	42	71.6	43.6	4	26.8	33.9	20.8	20.7
Santo Domingo	67	9	25	12	21	63.4	33.3	8	44.0	34.5	28.6	22.2
Santa Rosa	715	125	226	104	260	61.4	33.2	84	20.9	22.4	6.0	6.4
El Bocón	215	49	54	39	73	85.3	35.8	24	32.0	36.4	21.7	9.1
El Plan	106	15	40	20	31	76.7	38.1	11	45.7	35.9	13.3	14.3
San Andrés	547	100	180	101	166	76.5	45.7	51	28.9	30.1	14.3	7.9
La Lagunilla	351	73	109	56	113	80.0	40.7	31	36.1	28.6	25.5	20.4
El Jocote	450	71	155	63	161	55.2	29.1	30	17.4	17.7	7.1	5.1
Villa Guadalupe	343	71	96	76	100	83.4	59.3	15	44.3	39.0	41.2	20.0
Paso Real	51	6	26	4	15	30.8	25.0	4	36.7	12.5	7.7	-
<b>Zona - 2</b>	<b>3 024</b>	<b>568</b>	<b>977</b>	<b>539</b>	<b>940</b>	<b>70.9</b>	<b>40.1</b>	<b>237</b>	<b>38.1</b>	<b>33.1</b>	<b>27.5</b>	<b>19.5</b>
Ochoa	119	24	41	28	26	95.1	88.2	8	45.1	52.8	21.7	40.0
El Carrizo	120	21	48	19	32	55.8	42.9	10	35.7	29.7	22.6	10.0
El Almendro	204	37	73	39	55	72.9	31.8	22	40.9	29.2	15.8	11.6
La Sabaneta	191	35	67	36	53	78.5	57.5	13	37.2	40.0	19.4	22.2
El Mal Paso	130	24	41	23	42	66.7	45.9	13	62.7	49.0	54.2	44.0
El Tule	172	32	42	50	48	104.8	81.6	24	54.9	70.0	60.7	58.3
El Llano Boquerón	188	36	62	39	51	75.7	42.5	7	70.9	61.2	68.4	50.0
San Ramón de las Uvas	211	43	71	31	66	61.1	40.0	23	49.4	43.0	45.7	35.0
Cerro La Mina	168	33	57	30	48	75.0	48.6	15	35.3	45.8	25.8	30.8
Las Mangas	1 135	219	355	184	377	69.2	34.1	82	27.4	22.4	18.0	9.5
El Zapote	86	20	24	16	26	91.1	40.9	5	44.1	29.0	16.7	-
Quebrada Honda Sur	80	7	27	14	32	48.1	39.1	5	34.5	18.9	11.8	-
La Majadita	152	27	50	18	57	50.5	14.9	7	22.4	22.2	9.7	9.4
Sábana Larga	68	10	19	12	27	74.4	18.2	3	21.7	11.8	-	-
<b>Zona - 3</b>	<b>1 744</b>	<b>329</b>	<b>553</b>	<b>279</b>	<b>583</b>	<b>68.3</b>	<b>35.3</b>	<b>139</b>	<b>19.1</b>	<b>24.0</b>	<b>8.5</b>	<b>4.1</b>
Tatascame	289	60	84	51	94	84.1	42.0	22	22.3	31.6	8.3	4.5
La Unión	208	50	66	28	64	73.3	52.2	18	17.9	31.5	-	7.1
Santa Isabel	96	19	25	17	35	77.8	31.0	6	37.5	39.5	27.3	11.8
La Ceiba	61	14	23	8	16	74.3	14.3	2	9.1	23.8	5.9	-
Real de La Cruz	139	29	39	26	45	78.2	44.4	9	15.1	13.0	4.8	-
Soledad de La Cruz	375	64	119	62	130	61.6	32.4	27	5.3	12.3	3.6	-
Wiston Castillo	205	36	76	30	63	60.2	33.3	16	27.5	31.6	17.0	11.8
Monte Grande	168	24	59	18	67	48.7	23.1	18	32.8	28.9	16.1	2.6
El Cacao	103	12	36	18	37	56.1	23.1	12	11.6	10.4	-	-
Agua Fria	100	21	26	21	32	88.7	42.3	9	32.3	24.4	15.4	5.6



CUADRO 1. PRINCIPALES INDICADORES DE POBLACIÓN AL MENOR NIVEL DE DESAGREGACIÓN GEOGRÁFICA

Municipio, Barrio, Comarca y Comunidad	Principales Indicadores de Población											
	Asist. Escolar Primaria Hombre	Asist. Escolar Primaria Mujer	Asist. Escolar Primaria Hombre 6-12 Años	Asist. Escolar Primaria Mujer 6-12 Años	Primaria Incomp. Hombre	Primaria Incomp. Mujer	Asist. Escolar Secundaria Hombre	Asist. Escolar Secundaria Mujer	Asist. Escolar Secundaria Hombre 12-18 Años	Asist. Escolar Secundaria Mujer 12-18 Años	Secundaria Incomp. Hombre	Secundaria Incomp. Mujer
<b>SAN ISIDRO</b>	<b>1 464</b>	<b>1 380</b>	<b>1 175</b>	<b>1 131</b>	<b>595</b>	<b>600</b>	<b>816</b>	<b>1 006</b>	<b>639</b>	<b>813</b>	<b>1 097</b>	<b>1 280</b>
<b>Barrio</b>	<b>582</b>	<b>583</b>	<b>489</b>	<b>484</b>	<b>181</b>	<b>228</b>	<b>430</b>	<b>520</b>	<b>341</b>	<b>407</b>	<b>702</b>	<b>758</b>
Villa libertad	47	42	42	36	21	23	33	47	25	40	52	57
Monimbo	58	55	47	48	27	29	26	42	23	32	52	58
Yahoska	29	30	27	26	8	17	24	41	22	35	50	63
Zinica	65	51	55	44	14	18	60	64	49	47	99	84
Estelí	82	68	70	59	23	24	67	71	60	61	127	103
Rubén Darío	84	97	68	75	21	28	53	54	37	42	66	85
Driangén	11	18	9	14	9	5	4	11	4	9	12	19
Naciones Unidas	7	13	6	11	3	7	7	5	5	3	18	14
Berlin	22	33	17	28	3	6	26	31	18	23	32	46
Pancasán	98	86	73	67	21	33	81	89	65	65	111	109
Belén	17	26	16	22	5	6	4	15	2	11	10	22
Villa Julián Roque	62	64	59	54	26	32	45	50	31	39	73	98
<b>Comarca</b>	<b>882</b>	<b>797</b>	<b>686</b>	<b>647</b>	<b>414</b>	<b>372</b>	<b>386</b>	<b>486</b>	<b>298</b>	<b>406</b>	<b>395</b>	<b>522</b>
<b>Zona - 1</b>	<b>449</b>	<b>407</b>	<b>340</b>	<b>320</b>	<b>186</b>	<b>188</b>	<b>198</b>	<b>247</b>	<b>142</b>	<b>206</b>	<b>192</b>	<b>270</b>
Las correderas	1	3	-	2	2	3	-	2	-	2	-	1
Las Cidras	83	88	60	70	31	40	34	29	22	26	31	34
Cobano Carrizal	17	14	12	13	9	6	4	4	3	3	2	4
San Francisco	11	12	11	11	2	5	1	5	1	5	3	4
Quebrada Honda Norte	11	12	9	6	5	5	3	1	1	1	5	5
Área Sin Nombre comunitario	23	9	20	7	5	8	5	5	5	5	6	8
La Lima y La Perla	8	2	5	1	2	1	3	3	2	2	2	5
Valle Los Valdivia	11	17	6	12	5	3	-	2	-	1	3	4
El Tamarindo	13	12	8	10	5	5	4	6	2	5	8	6
Santo Domingo	5	6	4	5	3	3	3	4	2	4	4	4
Santa Rosa	57	46	44	38	24	28	50	66	38	48	46	72
El Bocón	31	19	24	18	9	7	13	15	9	12	5	14
El Plan	9	12	6	7	3	4	7	3	5	3	5	4
San Andrés	68	60	45	44	32	20	21	35	13	28	10	26
La Lagunita	27	38	22	26	16	19	18	21	11	18	16	20
El Jocote	37	20	33	18	19	14	25	36	23	34	39	42
Villa Guadalupe	35	35	29	30	11	12	7	9	5	8	5	14
Paso Real	2	2	2	2	3	5	-	1	-	1	2	3
<b>Zona - 2</b>	<b>249</b>	<b>252</b>	<b>190</b>	<b>212</b>	<b>141</b>	<b>101</b>	<b>105</b>	<b>145</b>	<b>82</b>	<b>123</b>	<b>111</b>	<b>146</b>
Ochoa	14	11	9	10	11	5	2	3	1	1	3	2
El Carrizo	12	7	10	5	16	8	1	2	1	2	4	2
El Almendro	21	22	17	21	8	10	7	7	6	6	4	7
La Sabaneta	12	16	7	14	13	7	4	8	4	7	5	8
El Mal Paso	8	12	5	5	7	7	1	5	1	4	1	4
El Tule	4	18	3	17	-	3	3	4	1	3	2	1
El Llano Boquerón	19	24	10	19	6	2	3	2	2	2	1	-
San Ramón de las Uvas	16	11	10	8	12	8	1	4	1	3	-	4
Cerro La Mina	11	14	7	13	6	6	5	4	3	4	4	4
Las Mangas	101	91	89	79	45	27	58	82	47	71	64	92
El Zapote	9	8	6	6	3	5	-	4	3	3	2	2
Quebrada Honda Sur	3	2	3	2	2	4	7	7	2	7	7	8
La Majadita	14	8	10	6	10	6	12	10	12	8	13	12
Sábana Larga	5	8	4	7	2	3	1	3	1	2	1	-
<b>Zona - 3</b>	<b>184</b>	<b>138</b>	<b>156</b>	<b>115</b>	<b>87</b>	<b>83</b>	<b>83</b>	<b>94</b>	<b>74</b>	<b>77</b>	<b>92</b>	<b>106</b>
Talascame	32	24	28	21	17	11	11	13	9	10	4	8
La Unión	21	14	20	10	7	10	12	5	9	4	8	4
Santa Isabel	13	9	10	7	3	7	-	1	-	1	1	1
La Ceiba	14	6	8	5	7	2	3	2	2	2	3	6
Real de La Cruz	17	13	13	10	7	9	10	10	9	9	10	13
Soledad de La Cruz	39	28	35	27	11	19	23	32	21	26	32	38
Wiston Castillo	18	15	15	14	15	1	8	12	8	11	12	14
Monte Grande	12	8	11	5	5	10	7	8	7	7	12	14
El Cacao	6	10	5	7	9	4	7	9	7	5	8	7
Agua Fria	12	11	11	9	6	10	2	2	2	2	2	1

CUADRO 1. PRINCIPALES INDICADORES DE POBLACIÓN AL MENOR NIVEL DE DESAGREGACIÓN GEOGRÁFICA

Municipio, Barrio, Comarca y Comunidad	Principales Indicadores de Población												
	Asist. Escolar Universitaria Hombre 17-29 Años	Asist. Escolar Universitaria Mujer 17-29 Años	Población con Estudios Universitarios Completos	PEA		PEI		Trabajo Permanente Hombre			Trabajo Permanente Mujer		
				Hombre	Mujer	Hombre	Mujer	10-14 Años	15-29 Años	30 y Más	10-14 Años	15-29 Años	30 y Más
<b>SAN ISIDRO</b>	<b>244</b>	<b>347</b>	<b>432</b>	<b>3 988</b>	<b>1 567</b>	<b>2 657</b>	<b>5 424</b>	<b>23</b>	<b>714</b>	<b>1 101</b>	<b>6</b>	<b>461</b>	<b>676</b>
<b>Barrio</b>	<b>170</b>	<b>252</b>	<b>386</b>	<b>1 596</b>	<b>1 000</b>	<b>1 386</b>	<b>2 373</b>	<b>9</b>	<b>311</b>	<b>545</b>	<b>3</b>	<b>266</b>	<b>502</b>
Villa libertad	15	28	25	146	64	103	202	-	28	37	-	16	31
Monimbó	20	17	36	178	88	91	199	2	41	55	1	35	32
Yahoska	15	20	40	99	93	86	158	-	14	48	-	16	51
Zinica	30	48	100	180	142	217	318	-	42	83	-	40	81
Esteli	32	43	70	214	130	226	342	-	51	84	-	27	88
Rubén Darío	4	12	14	210	117	106	224	6	23	50	-	23	43
Diriangén	-	-	5	38	30	22	41	-	4	10	-	7	4
Naciones Unidas	-	-	1	16	13	41	54	-	2	4	-	3	4
Berlín	4	8	8	26	34	86	117	-	4	16	-	10	22
Pancasán	32	50	58	277	187	223	356	1	57	93	2	59	97
Belén	1	3	2	40	15	30	73	-	10	15	-	7	4
Villa Julián Roque	17	23	27	172	87	155	289	-	35	50	-	23	45
<b>Comarca</b>	<b>74</b>	<b>95</b>	<b>46</b>	<b>2 392</b>	<b>567</b>	<b>1 271</b>	<b>3 051</b>	<b>14</b>	<b>403</b>	<b>556</b>	<b>3</b>	<b>195</b>	<b>174</b>
<b>Zona - 1</b>	<b>44</b>	<b>47</b>	<b>23</b>	<b>1 204</b>	<b>306</b>	<b>567</b>	<b>1 456</b>	<b>11</b>	<b>226</b>	<b>346</b>	<b>3</b>	<b>100</b>	<b>97</b>
Las correderas	-	-	-	24	2	5	21	-	2	3	-	-	-
Las Cidras	4	7	-	247	81	30	202	4	34	33	-	23	24
Cobano Carrizal	-	-	-	70	6	13	70	3	9	13	-	2	-
San Francisco	-	1	-	39	17	8	32	3	14	13	1	9	7
Quebrada Honda Norte	-	1	-	35	12	7	31	-	7	4	-	3	2
Área Sin Nombre comunitario	-	-	1	41	6	22	49	-	11	23	2	1	3
La Lima y La Perla	1	1	-	17	2	15	20	-	2	9	-	2	-
Valle Los Valdivia	-	-	-	26	3	10	27	-	9	13	-	1	1
El Tamarindo	-	-	1	45	9	11	47	-	17	25	-	3	4
Santo Domingo	-	1	-	15	3	10	26	-	3	2	-	-	1
Santa Rosa	16	13	7	135	68	138	235	-	28	39	-	24	20
El Bocón	1	1	1	51	13	24	75	-	6	17	-	4	4
El Plan	2	1	1	29	2	17	37	-	6	7	-	-	1
San Andrés	2	3	-	117	5	101	201	-	17	38	-	5	-
La Lagunita	1	3	2	99	24	34	116	-	13	31	-	3	11
El Jocote	13	11	6	125	36	69	145	1	24	41	-	14	14
Villa Guadalupe	3	2	3	71	16	51	107	-	18	25	-	5	5
Paso Real	1	2	1	18	1	12	15	-	6	10	-	1	-
<b>Zona - 2</b>	<b>20</b>	<b>37</b>	<b>15</b>	<b>852</b>	<b>157</b>	<b>343</b>	<b>999</b>	<b>2</b>	<b>107</b>	<b>150</b>	<b>-</b>	<b>49</b>	<b>52</b>
Ochoa	-	-	-	41	9	10	27	-	5	6	-	3	5
El Carrizo	-	-	-	47	-	9	37	-	8	3	-	-	-
El Almendro	-	2	-	71	5	17	60	1	4	11	-	2	1
La Sabaneta	2	-	-	59	2	19	63	-	-	1	-	-	-
El Mal Paso	-	-	-	42	1	9	48	-	-	-	-	-	-
El Tule	-	-	-	44	-	7	60	-	2	6	-	-	-
El Llano Boquerón	-	-	-	70	1	9	66	-	-	-	-	-	-
San Ramón de las Uvas	-	-	-	78	6	11	73	-	-	1	-	1	-
Cerro La Mina	-	-	-	57	-	11	59	-	4	1	-	-	-
Las Mangas	12	22	13	273	116	158	358	1	63	94	-	33	45
El Zapote	1	1	-	18	3	16	28	-	7	7	-	2	-
Quebrada Honda Sur	1	4	2	9	6	20	31	-	4	4	-	3	1
La Majadita	3	5	-	28	8	39	55	-	9	13	-	5	-
Sábana Larga	1	3	-	15	-	8	34	-	1	3	-	-	-
<b>Zona - 3</b>	<b>10</b>	<b>11</b>	<b>8</b>	<b>336</b>	<b>104</b>	<b>361</b>	<b>596</b>	<b>1</b>	<b>70</b>	<b>60</b>	<b>-</b>	<b>46</b>	<b>25</b>
Tatascame	-	1	-	35	10	77	104	-	3	4	-	8	-
La Unión	1	2	-	37	13	47	60	-	14	9	-	6	5
Santa Isabel	-	-	-	23	10	9	33	-	3	4	-	5	2
La Ceiba	1	-	-	18	3	15	18	-	3	2	-	-	1
Real de La Cruz	1	-	-	30	9	23	45	-	5	12	-	5	2
Soledad de La Cruz	4	3	5	65	18	86	136	-	7	6	-	5	5
Wiston Castillo	2	1	3	55	12	36	64	-	16	10	-	1	6
Monte Grande	1	2	-	33	14	34	62	-	8	4	-	10	2
El Cacao	-	-	-	19	5	24	43	-	6	3	-	2	-
Agua Fria	-	2	-	21	10	10	31	1	5	6	-	4	2

CUADRO 1. PRINCIPALES INDICADORES DE POBLACIÓN AL MENOR NIVEL DE DESAGREGACIÓN GEOGRÁFICA

Municipio, Barrio, Comarca y Comunidad	Principales Indicadores de Población											
	Trabajo Temporal Hombre			Trabajo Temporal Mujer			Ocupados Sector Primario	Ocupadas Sector Primario	Ocupados Sector Secundario	Ocupadas Sector Secundario	Ocupados Sector Terciario	Ocupadas Sector Terciario
	10-14 Años	15-29 Años	30 y Más	10-14 Años	15-29 Años	30 y Más						
<b>SAN ISIDRO</b>	<b>117</b>	<b>910</b>	<b>940</b>	<b>9</b>	<b>179</b>	<b>177</b>	<b>2 537</b>	<b>124</b>	<b>483</b>	<b>376</b>	<b>797</b>	<b>1 010</b>
<b>Barrio</b>	<b>12</b>	<b>280</b>	<b>342</b>	<b>1</b>	<b>92</b>	<b>105</b>	<b>549</b>	<b>28</b>	<b>334</b>	<b>193</b>	<b>619</b>	<b>750</b>
Villa Libertad	-	32	35	-	6	8	49	1	37	13	44	47
Monimbó	3	35	33	-	11	6	82	1	32	25	56	59
Yahoska	-	11	20	-	5	13	36	4	14	14	43	68
Zinica	-	21	29	-	12	7	35	8	38	23	103	110
Estellí	-	27	30	-	9	2	63	-	43	17	87	108
Rubén Darío	7	51	61	1	19	29	85	5	50	20	62	91
Dirlangén	-	11	12	-	11	8	11	-	8	3	18	27
Naciones Unidas	1	4	5	-	3	3	4	-	4	4	8	9
Berlín	-	3	3	-	-	2	1	-	8	8	17	26
Pencasán	1	45	61	-	4	17	96	2	63	45	101	131
Belén	-	5	7	-	2	2	12	-	11	4	16	11
Villa Julián Roque	-	35	46	-	10	8	75	7	26	17	64	63
<b>Comarca</b>	<b>105</b>	<b>630</b>	<b>598</b>	<b>8</b>	<b>87</b>	<b>72</b>	<b>1 988</b>	<b>96</b>	<b>149</b>	<b>183</b>	<b>178</b>	<b>260</b>
<b>Zona -1</b>	<b>54</b>	<b>270</b>	<b>270</b>	<b>7</b>	<b>41</b>	<b>37</b>	<b>1 029</b>	<b>68</b>	<b>64</b>	<b>79</b>	<b>88</b>	<b>138</b>
Las correderas	3	7	9	-	1	1	23	1	-	-	1	-
Las Cidras	31	81	61	6	13	12	237	28	2	14	5	36
Cobano Carrizal	7	20	18	1	3	-	70	4	-	1	-	1
San Francisco	1	1	3	-	-	-	12	-	21	14	4	3
Quebrada Honda Norte	-	11	13	-	2	5	33	5	1	1	1	6
Área Sin Nombre comunitario	1	5	1	-	-	-	37	1	-	1	4	4
La Lima y La Perla	-	1	2	-	-	-	15	-	-	-	-	2
Valle Los Valdivia	-	2	2	-	-	1	25	1	-	-	1	-
El Tamarindo	-	1	1	-	-	1	44	5	-	2	-	1
Santo Domingo	-	5	5	-	1	1	14	-	1	-	-	3
Santa Rosa	-	33	29	-	10	4	83	6	10	21	36	31
El Bocón	3	11	14	-	2	-	49	3	2	1	-	8
El Plan	1	3	12	-	1	-	25	-	1	1	3	1
San Andrés	-	32	30	-	-	-	108	-	4	2	5	3
La Lagunita	6	25	23	-	4	4	94	5	1	4	4	14
El Jocote	-	19	35	-	3	4	85	3	16	13	20	19
Villa Guadalupe	1	12	11	-	1	4	60	5	4	4	2	6
Paso Real	-	1	1	-	-	-	15	1	1	-	2	-
<b>Zona - 2</b>	<b>46</b>	<b>287</b>	<b>232</b>	<b>1</b>	<b>32</b>	<b>19</b>	<b>773</b>	<b>26</b>	<b>24</b>	<b>47</b>	<b>28</b>	<b>80</b>
Ochoa	3	9	13	-	-	1	35	9	1	1	-	7
El Carrizo	2	21	12	-	-	-	45	-	-	-	1	-
El Almendro	3	28	20	1	1	-	65	-	-	-	2	5
La Sabaneta	2	26	30	-	2	-	58	1	-	-	1	1
El Mal Paso	4	23	15	-	1	-	42	1	-	-	-	-
El Tule	4	23	9	-	-	-	43	-	-	-	1	-
El Llano Boquerón	11	35	24	-	-	-	70	-	-	-	-	-
San Ramón de las Uvas	9	42	23	-	3	2	74	5	-	1	1	-
Cerro La Mina	4	22	25	-	-	-	55	-	-	-	1	-
Las Mangas	4	51	48	-	20	15	225	17	22	40	14	56
El Zapote	-	1	2	-	-	1	17	1	-	2	1	-
Quebrada Honda Sur	-	-	1	-	2	-	9	-	-	-	-	6
La Majadita	-	2	4	-	3	-	26	-	-	3	2	5
Sábana Larga	-	4	6	-	-	-	9	-	1	-	4	-
<b>Zona - 3</b>	<b>5</b>	<b>73</b>	<b>96</b>	<b>-</b>	<b>14</b>	<b>16</b>	<b>186</b>	<b>2</b>	<b>61</b>	<b>57</b>	<b>62</b>	<b>42</b>
Tatascame	1	14	12	-	-	2	26	-	3	6	5	4
La Unión	-	5	8	-	1	1	19	-	5	8	12	5
Santa Isabel	-	8	8	-	2	-	23	-	-	5	-	4
La Ceiba	-	8	4	-	1	1	13	1	1	-	3	2
Real de La Cruz	1	8	4	-	1	1	23	-	4	4	3	5
Soledad de La Cruz	1	11	28	-	2	6	18	-	14	12	22	6
Wiston Castillo	1	5	12	-	2	2	28	-	12	5	6	6
Monte Grande	1	6	9	-	1	1	16	-	9	8	4	6
El Cacao	-	3	7	-	2	1	7	-	7	4	5	1
Agua Fria	-	5	4	-	2	1	13	1	6	5	2	3

## Sección 2. Vivienda

### Vivienda particular

Es todo local formado por un cuarto o conjunto de cuartos destinados al alojamiento de uno o más hogares, tales como: casa, quinta, apartamento, cuarto en cuartería, rancho o choza, vivienda improvisada y local usado como vivienda.

### Vivienda ocupada

Se considera vivienda ocupada cuando hay residentes habituales en ella.

### Pared inadecuada

Número de viviendas con paredes exteriores construidas con material poco consistente (paredes de adobe o taquezal, madera, bambú, barul, caña, palma, ripio o desechos).

### Techo inadecuado

Número de viviendas con techos poco consistente (techos de paja, bambú, barul, caña, palma, ripio o desechos).

### Vivienda Inadecuada

Número de viviendas con piso de tierra que además tienen paredes o techo inadecuados.

### Vivienda sin agua potable

Número de viviendas que no son abastecidas por tubería dentro o fuera de la vivienda y se abastecen por agua de río, pozo o puesto público o privado, ojo de agua, manantial, o a través de un camión, carreta o pipa, se la proporciona el vecino u otra forma como la lluvia.

### Tenencia no propia

Comprende las distintas formas en que los residentes habituales ocupan la vivienda sin tener un título de propiedad como: alquilada, pagándose / amortizándose, prestada o cedida.

**CUADRO 2. PRINCIPALES INDICADORES DE VIVIENDA AL MENOR NIVEL DE DESAGREGACIÓN GEOGRÁFICA**

Municipio, Barrio, Comarca y Comunidad	Total Viviendas		Principales Indicadores de Vivienda							
	Particulares	Ocupadas	Pared Inadecuada	Techo Inadecuado	Piso de Tierra	Vivienda Inadecuada	Sin Luz Eléctrica	Sin Agua Potable	Tenencia no Propia	Con Distancia al C/S Mayor a 5 Kms.
<b>SAN ISIDRO</b>	<b>4 166</b>	<b>3 572</b>	<b>832</b>	<b>60</b>	<b>1 904</b>	<b>717</b>	<b>871</b>	<b>1 223</b>	<b>382</b>	<b>705</b>
<b>Barrio</b>	<b>2 023</b>	<b>1 733</b>	<b>115</b>	<b>28</b>	<b>661</b>	<b>91</b>	<b>153</b>	<b>39</b>	<b>236</b>	<b>35</b>
Villa libertad	177	151	5	-	37	4	7	6	22	-
Monimbo	190	163	18	3	96	18	20	6	16	3
Yahoska	143	117	9	-	37	4	1	-	13	1
Zinica	233	209	20	1	60	5	5	2	20	26
Esteli	273	236	1	-	80	1	4	2	33	1
Rubén Darío	246	201	26	15	126	27	18	9	45	-
Dirianguén	66	46	12	7	26	11	31	3	4	-
Naciones Unidas	52	42	6	-	8	5	20	1	8	-
Berlín	94	81	3	-	9	3	4	1	16	-
Pancasán	280	254	9	1	98	7	3	-	23	1
Belén	59	49	-	-	5	-	18	-	12	3
Villa Julián Roque	210	184	6	1	79	6	22	9	24	-
<b>Comarca</b>	<b>2 143</b>	<b>1 839</b>	<b>717</b>	<b>32</b>	<b>1 243</b>	<b>626</b>	<b>718</b>	<b>1 184</b>	<b>146</b>	<b>670</b>
<b>Zona - 1</b>	<b>1 068</b>	<b>903</b>	<b>339</b>	<b>7</b>	<b>638</b>	<b>301</b>	<b>334</b>	<b>628</b>	<b>92</b>	<b>410</b>
Las correderas	16	14	12	-	13	11	13	13	1	6
Las Cidras	159	137	80	1	104	79	64	111	7	107
Cobano Carrizal	41	39	35	1	36	32	36	15	2	3
San Francisco	34	27	18	1	25	18	12	23	1	-
Quebrada Honda Norte	31	24	7	-	22	7	24	24	4	-
Área Sin Nombre comunitario	44	35	6	1	18	2	20	29	20	14
La Lima y La Perla	18	14	1	-	8	1	14	14	8	12
Valle Los Valdivia	18	17	11	-	17	11	-	17	4	17
El Tamarindo	42	29	2	-	13	1	9	24	19	24
Santo Domingo	17	14	4	-	13	4	8	2	6	-
Santa Rosa	170	147	16	1	99	12	7	19	9	22
El Bocón	54	41	14	-	24	13	7	4	2	-
El Plan	28	25	10	-	16	10	2	-	-	-
San Andrés	118	100	85	1	88	77	45	93	2	49
La Lagunita	78	68	10	-	45	4	7	68	2	1
El Jocote	98	87	13	1	53	6	7	87	2	74
Villa Guadalupe	83	74	11	-	34	9	56	74	3	71
Paso Real	19	11	4	-	10	4	3	11	-	10
<b>Zona - 2</b>	<b>638</b>	<b>558</b>	<b>295</b>	<b>5</b>	<b>394</b>	<b>243</b>	<b>314</b>	<b>317</b>	<b>36</b>	<b>240</b>
Ochoa	22	22	12	-	21	12	21	21	1	20
El Carrizo	19	18	14	-	12	8	18	18	2	16
El Almendro	39	35	27	-	31	27	33	14	2	4
La Sabaneta	31	29	24	1	26	24	28	29	-	-
El Mal Paso	21	18	17	-	17	17	18	18	-	18
El Tule	25	24	20	1	20	19	24	22	-	20
El Llano Boquerón	40	35	34	2	34	33	35	35	-	35
San Ramón de las Uvas	44	38	38	-	37	37	38	38	1	33
Cerro La Mina	36	35	28	-	28	25	34	32	2	-
Las Mangas	268	225	58	1	118	23	46	40	23	91
El Zapote	18	16	9	-	11	9	15	3	2	-
Quebrada Honda Sur	18	16	-	-	11	-	1	16	1	-
La Majadita	34	30	9	-	18	5	2	30	1	3
Sábana Larga	23	17	5	-	10	4	1	1	1	-
<b>Zona - 3</b>	<b>437</b>	<b>378</b>	<b>83</b>	<b>20</b>	<b>211</b>	<b>82</b>	<b>70</b>	<b>239</b>	<b>18</b>	<b>20</b>
Tatascame	74	61	22	7	45	24	4	55	2	-
La Unión	55	47	9	9	24	12	6	11	3	7
Santa Isabel	27	23	1	-	-	-	23	23	1	-
La Ceiba	13	11	4	-	9	4	4	1	-	-
Real de La Cruz	35	28	6	1	23	6	-	3	1	-
Soledad de La Cruz	84	77	5	1	29	4	2	16	4	9
Wiston Castillo	46	43	13	-	32	12	7	43	2	-
Monte Grande	42	36	9	1	24	9	4	35	1	-
El Cacao	37	30	-	-	11	-	-	30	-	-
Agua Fría	24	22	14	1	14	11	20	22	4	4

## Sección 3. Hogar

### Hogar

Está formado por una persona o grupo de personas parientes o no, que viven bajo un mismo techo y que preparan en común sus alimentos (olla común). Dentro de una vivienda pueden existir uno o varios hogares.

### Jefe o jefa del hogar

Es la persona reconocida como tal por los demás miembros residentes habituales del hogar.

### Sin servicio higiénico

Número de hogares que no cuentan con inodoro o letrina para la eliminación de excretas.

### Servicio higiénico no exclusivo

Número de hogares que hacen uso del servicio higiénico y a la vez lo usan otro u otros hogares dentro de una misma vivienda.

### Con 4 ó más personas por dormitorio

Número de hogares dentro de una vivienda en el que 4 o más miembros del hogar utilizan un mismo dormitorio.

### Cocinan con leña

Número de hogares que utilizan la leña como principal combustible para cocinar los alimentos.

### Sin servicio de recolección de basura

Número de hogares que no tienen acceso al servicio comunal de recolección de basura y hacen usos de otros medios para su eliminación.

### Sin teléfono residencial

Número de hogares que no cuentan con el servicio de telefonía convencional residencial.

### Con personas con discapacidad

Número de hogares en donde al menos uno de sus miembros tiene una o más discapacidades.

### Con actividad económica

Número de hogares en donde al menos uno de sus miembros realiza una o varias actividades económicas (dentro o fuera de la vivienda en que reside).

### Con emigrantes internacionales

Número de hogares en donde uno o más miembros que eran pertenecientes a ese hogar, residen actualmente en otro país.

### Reciben remesas

Número de hogares que recibieron remesas monetarias, en el último año anterior al censo de parte de alguna persona pariente o no, que reside actualmente en otro país.

CUADRO 3. PRINCIPALES INDICADORES DE HOGAR AL MENOR NIVEL DE DESAGREGACIÓN GEOGRÁFICA

Municipio, Barrio, Comarca y Comunidad	Principales Indicadores de Hogar												
	Hogares	Con Jefe de Hogar Hombre	Con Jefe de Hogar Mujer	Sin Serv. Higiénico	Serv. Higiénico no Exclusivo	Con 4 ó más Personas por Dormitorio	Cocinan con Leña	Sin Servicio de Recolección de Basura	Sin Tetéf. Residencial	Con Personas con Discapacidad	Con Activ. Económica	Con Emigrantes Internacionales	Reciben Remesas
<b>SAN ISIDRO</b>	<b>3 667</b>	<b>2 653</b>	<b>1 014</b>	<b>496</b>	<b>155</b>	<b>1 232</b>	<b>2 735</b>	<b>2 616</b>	<b>3 344</b>	<b>270</b>	<b>1 420</b>	<b>425</b>	<b>308</b>
<b>Barrio</b>	<b>1 775</b>	<b>1 197</b>	<b>578</b>	<b>39</b>	<b>66</b>	<b>404</b>	<b>995</b>	<b>726</b>	<b>1 488</b>	<b>114</b>	<b>408</b>	<b>202</b>	<b>179</b>
Villa libertad	153	114	39	3	13	29	84	63	134	13	25	19	12
Monimbo	168	128	40	8	10	43	106	145	145	7	61	25	15
Yahoska	123	72	51	1	2	23	50	32	78	9	55	24	30
Zinica	218	137	81	4	6	36	86	52	161	9	49	30	29
Estell	245	165	80	1	4	41	132	55	186	12	28	28	29
Rubén Darío	204	145	59	5	10	62	140	60	199	17	61	15	14
Diriangén	46	34	12	1	1	11	41	1	46	3	8	1	-
Naciones Unidas	42	29	13	2	-	11	36	35	42	1	1	-	-
Berlín	81	45	36	-	-	27	36	28	81	4	-	1	1
Pancasán	259	174	85	1	2	51	132	85	201	15	73	38	25
Belén	49	34	15	1	-	15	30	24	48	5	6	2	3
Villa Julián Roque	187	120	67	12	18	55	122	146	167	19	41	19	21
<b>Comarca</b>	<b>1 892</b>	<b>1 456</b>	<b>436</b>	<b>457</b>	<b>89</b>	<b>828</b>	<b>1 740</b>	<b>1 890</b>	<b>1 856</b>	<b>156</b>	<b>1 012</b>	<b>223</b>	<b>129</b>
<b>Zona -1</b>	<b>927</b>	<b>720</b>	<b>207</b>	<b>203</b>	<b>55</b>	<b>408</b>	<b>872</b>	<b>925</b>	<b>919</b>	<b>88</b>	<b>517</b>	<b>77</b>	<b>51</b>
Las correderas	14	13	1	7	-	7	14	14	14	2	11	1	1
Las Cidras	139	114	25	28	4	72	139	139	138	15	132	9	7
Cobano Carrizal	39	31	8	7	-	24	39	39	39	6	26	1	1
San Francisco	28	25	3	5	4	14	28	28	28	-	27	-	-
Quebrada Honda Norte	24	20	4	10	4	14	23	24	24	1	20	-	-
Área Sin Nombre comunitario	38	38	-	10	1	17	36	37	37	1	10	1	1
La Lima y La Perla	14	13	1	1	1	4	14	14	13	1	9	1	-
Valle Los Valdivia	17	14	3	-	7	10	17	17	17	1	8	2	1
El Tamarindo	29	23	6	8	2	13	26	28	29	-	8	2	1
Santo Domingo	15	11	4	10	2	8	15	15	15	-	6	5	3
Santa Rosa	148	106	42	29	10	40	133	148	147	28	78	19	19
El Bocón	42	27	15	3	-	19	40	42	42	2	17	7	4
El Plan	25	20	5	2	1	7	24	25	25	6	11	-	-
San Andrés	104	80	24	23	2	67	98	104	104	5	68	12	5
La Lagunita	71	55	16	24	9	29	65	71	71	5	23	4	1
El Jocote	92	66	26	22	2	27	79	92	91	7	46	9	6
Villa Guadalupe	77	54	23	13	6	35	71	77	74	6	12	4	1
Paso Real	11	10	1	1	-	1	11	11	11	2	5	-	-
<b>Zona - 2</b>	<b>577</b>	<b>446</b>	<b>131</b>	<b>190</b>	<b>18</b>	<b>278</b>	<b>533</b>	<b>577</b>	<b>555</b>	<b>38</b>	<b>339</b>	<b>91</b>	<b>39</b>
Ochoa	21	18	3	4	-	10	21	21	21	3	16	4	-
El Carrizo	22	19	3	22	-	16	22	22	18	1	18	-	-
El Almendro	33	30	3	27	-	23	33	33	33	4	32	7	3
La Sabaneta	29	24	5	25	-	19	29	29	29	2	13	2	-
El Mal Paso	18	14	4	11	-	14	18	18	18	3	17	2	-
El Tule	30	22	8	11	4	21	30	30	24	2	23	2	-
El Llano Boquerón	35	22	13	11	-	21	35	35	35	2	28	-	-
San Ramón de las Uvas	42	34	8	14	2	21	42	42	42	4	42	11	3
Cerro La Mina	36	31	5	11	-	18	36	36	36	2	36	3	1
Las Mangas	230	168	62	48	4	84	194	230	220	11	79	46	23
El Zapote	17	12	5	3	3	9	16	17	17	3	5	3	1
Quebrada Honda Sur	16	12	4	1	-	6	14	16	16	3	6	3	3
La Majadita	31	25	6	1	5	14	29	31	29	3	10	3	4
Sábana Larga	17	15	2	1	-	2	14	17	17	2	17	2	1
<b>Zona - 3</b>	<b>388</b>	<b>290</b>	<b>98</b>	<b>64</b>	<b>16</b>	<b>142</b>	<b>335</b>	<b>388</b>	<b>382</b>	<b>30</b>	<b>156</b>	<b>55</b>	<b>39</b>
Tatascame	63	41	22	13	6	30	54	63	62	3	18	14	13
La Unión	48	33	15	8	2	16	40	48	47	5	16	13	5
Santa Isabel	23	16	7	-	-	9	21	23	23	2	13	5	4
La Ceiba	11	9	2	1	-	1	11	11	10	1	7	1	1
Real de La Cruz	29	22	7	4	2	13	27	29	28	1	8	2	2
Soledad de La Cruz	80	66	14	7	-	20	58	80	79	4	44	8	10
Wiston Castillo	44	36	8	13	5	19	39	44	44	6	11	3	-
Monte Grande	38	28	10	4	-	19	35	38	37	5	25	8	3
El Cacao	30	21	9	3	1	5	28	30	30	-	8	1	1
Agua Fria	22	18	4	11	-	10	22	22	22	3	6	-	-





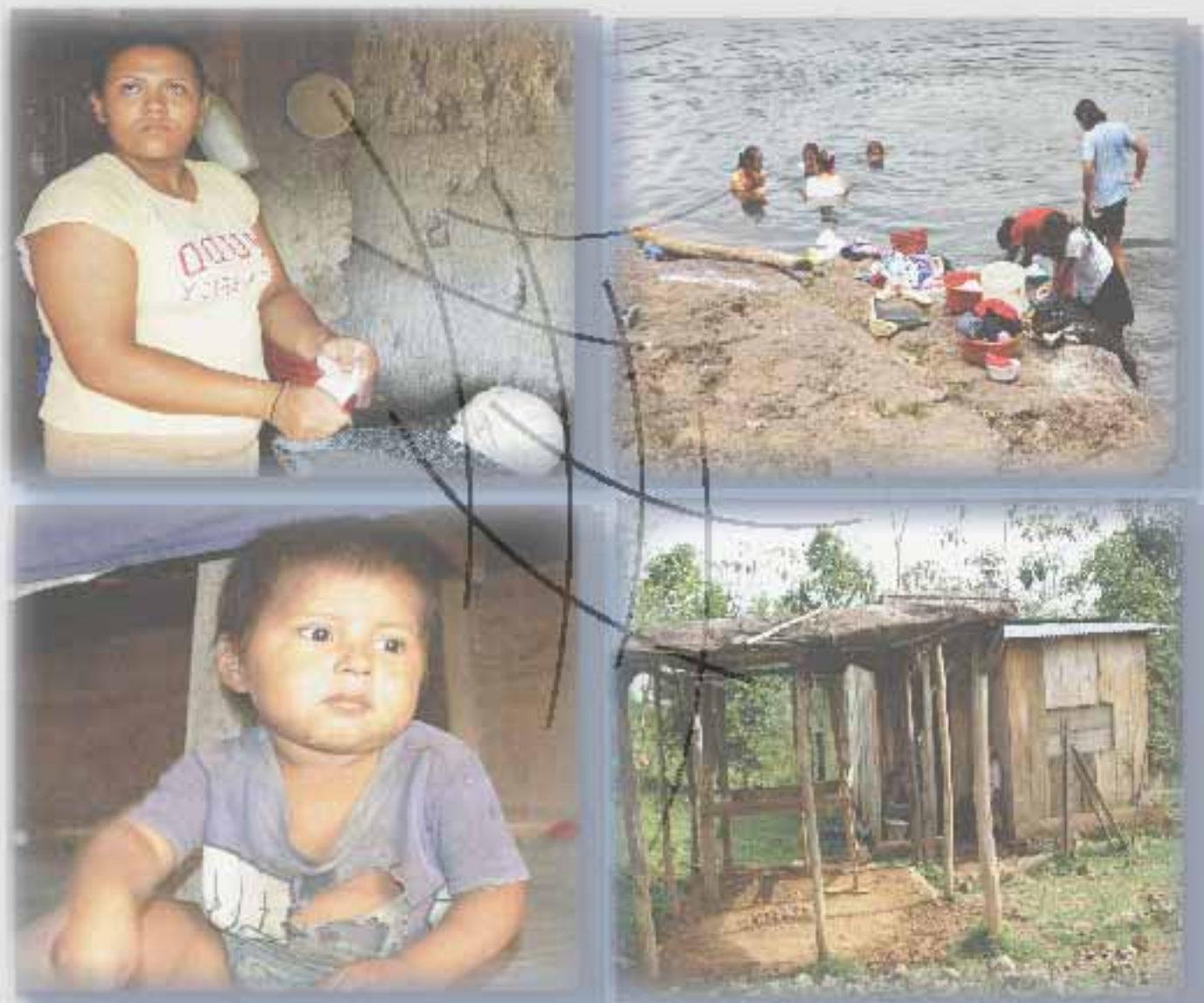

## **Capítulo III**

# **Mapa de Pobreza Extrema Municipal por el Método de Necesidades Básicas Insatisfechas (NBI)**



## CAPÍTULO II. MAPA DE POBREZA EXTREMA MUNICIPAL POR EL MÉTODO DE NECESIDADES BÁSICAS INSATISFECHAS (NBI)

### Definiciones Básicas

Los mapas de pobreza tienen el propósito de ordenar, de acuerdo a su nivel de pobreza, las diferentes zonas geográficas de un país como los departamentos, regiones, municipios y áreas más pequeñas inclusive. Con este ordenamiento se tiene una idea confiable de la distribución de la pobreza y representa una herramienta útil para la planeación de políticas y programas para priorizar y asignar eficazmente los recursos que contribuyan a la reducción de la pobreza. El objetivo de este instrumento es “focalizar” e incrementar la eficacia de los recursos para atender a los más pobres.

El presente “Mapa de Pobreza Extrema Municipal” fue elaborado a partir de datos del VIII Censo Nacional de Población y IV de Vivienda 2005 y en base a la Metodología de Necesidades Básicas Insatisfechas (NBI),

El método NBI se basa en la identificación de un nivel mínimo de satisfacción de necesidades básicas que permite dimensionar la pobreza a través de indicadores estructurales agregados como: hacinamiento, vivienda inadecuada, servicios insuficientes (agua y saneamiento), baja educación y dependencia económica. Este método parte de una conceptualización multidimensional de la pobreza, al considerar diferentes aspectos del desarrollo social.

Para su aplicación se siguen los pasos siguientes:

1. Se identifican las necesidades que se consideran básicas al interior del hogar.
2. Se establecen indicadores que permiten medir el grado de satisfacción, a nivel de cada variable.
3. Se define un nivel mínimo de satisfacción para cada indicador, debajo del cual se considera que el hogar no satisface la necesidad.
4. Se aplica la clasificación de pobreza a cada hogar, la cual es atribuible a cada uno de sus miembros.

Los cinco indicadores estructurales se definen de la siguiente manera:

- (i) **Hacinamiento:** Se refiere a la utilización del espacio de alojamiento de la vivienda según el número de miembros por hogar.
- (ii) **Vivienda inadecuada:** Se refiere a establecer el nivel de calidad (adecuado/inadecuado) de los materiales de construcción de las paredes, techo y pisos de la vivienda. Una vivienda será calificada como adecuada, en caso de la presencia de dos combinaciones cualquiera de materiales de pared-techo-piso, considerados como aceptables. En caso contrario (con sólo la presencia de un material aceptable o ninguno), se considerará como vivienda inadecuada.

- (iii) **Servicios insuficientes:** Se refiere a los hogares que no cuentan con una fuente adecuada de agua y un sistema adecuado de eliminación de excretas.
- (iv) **Baja educación:** Mide el acceso a los servicios de educación básica, por parte de los niños que se encuentran en edad escolar. Se estableció que se calificaría con baja educación al hogar (tanto del área urbana como de la rural), cuando hubiera al menos un niño de 7 a 14 años de edad, que no asista actualmente a la escuela.
- (v) **Dependencia económica:** Se refiere a calificar simultáneamente el nivel educativo del jefe de hogar, así como el acceso al empleo de sus miembros, mediante la construcción de una tasa de dependencia laboral.

Partiendo de estos cinco indicadores se construye un índice agregado NBI que califica a los hogares en alguna situación de pobreza.

Los criterios para la estratificación de los hogares son los siguientes:

- Todos los hogares que tienen satisfechas las cinco necesidades básicas (indicadores) son considerados No Pobres.
- Los que tienen descubierta una necesidad básica, se definen como hogares Pobres No Extremos.
- Los que tienen dos o más necesidades básicas descubiertas, se consideran hogares Pobres Extremos<sup>2</sup>.

A partir de este *Índice de Pobreza* se elabora el Mapa de Pobreza Extrema Municipal partiendo del cálculo de dos variables: (1) cuánto representan los hogares en condición de pobreza extrema al interior de los barrios y comarcas del municipio (Incidencia) y (2) cómo se distribuyen éstos, respecto al total de hogares en pobreza extrema del municipio (Distribución). Ambos conceptos, *Incidencia de pobreza* y *Distribución de la pobreza*, son dos aspectos o variables a medir y se calculan de la siguiente manera.

**Incidencia de la pobreza extrema:** Calcula el número de pobres extremos como una proporción de la población total. Determina la proporción de la población cuyo número de necesidades básicas insatisfechas es superior a dos NBI.

**Distribución de la pobreza extrema:** es la contribución de cada barrio, comarca o municipio a la pobreza extrema del municipio o país. Identificando el número de hogares y población que se encuentran en la condición de pobreza extrema.

El Mapa de Pobreza Extrema Municipal que se presenta en este documento refleja la incidencia de la pobreza extrema y muestra los porcentajes de pobreza extrema de cada Barrio y/o Comarca agrupado en cuartiles.

La Metodología de los cuartiles ordena el conjunto de datos en orden ascendente y calcula puntos de corte que dividen a las observaciones en cuatro estratos utilizando los porcentajes de la incidencia de la pobreza extrema, de

---

2 Menjivar, R y Trejos J. (1990) "La Pobreza en América Central" FLACSO San José.

manera que cada estrato contenga el 25% de los datos. Dichos estratos están formados por la proporción de hogares en situación de pobreza extrema que presentan los barrios y/o comarcas de cada municipio, clasificándolos en las siguientes cuatro categorías:

**Pobreza severa:** Considera todos los municipios, barrios o comarcas que se encuentran por encima del tercer cuartil de los hogares en pobreza extrema.

**Pobreza alta:** Considera todos los municipios, barrios o comarcas que se encuentran por encima del segundo cuartil, pero por debajo del tercer cuartil de los hogares en pobreza extrema.

**Pobreza media:** Considera todos los municipios, barrios o comarcas que se encuentran por encima del primer cuartil, pero por debajo del segundo cuartil de los hogares en pobreza extrema.

**Pobreza baja:** Considera todos los municipios, barrios o comarcas que se encuentran por debajo del primer cuartil de los hogares en pobreza extrema.

**CUADRO 4.1 INDICADORES DE NECESIDADES BÁSICAS INSATISFECHAS POR HOGAR AL MENOR NIVEL DE DESAGREGACIÓN GEOGRÁFICA**

Municipio, Barrio y Comarca	Indicadores NBI				
	Índice de Hacimientos	Índice de Servicios Insuficientes	Índice de Vivienda Inadecuada	Índice de Baja Educación	Índice de Dependencia Económica
<b>SAN ISIDRO</b>	<b>23.0</b>	<b>21.0</b>	<b>7.0</b>	<b>15.6</b>	<b>42.4</b>
<b>Barrio</b>					
Villa libertad	17.0	5.9	2.6	6.2	41.2
Monimbó	24.0	7.2	7.8	7.5	41.9
Yahoska	13.0	0.8	1.6	7.5	33.3
Zinica	14.2	2.3	2.3	5.4	33.5
Estelí	13.1	1.2	0.4	1.6	25.3
Rubén Darío	28.4	5.9	13.7	12.4	36.3
Dirianguen	23.9	6.5	23.9	30.0	43.5
Naciones Unidas	26.2	4.8	11.9	47.4	45.2
Berlín	33.3	1.2	3.7	4.3	18.5
Pancasán	16.6	0.4	3.1	7.8	41.3
Belén	30.6	2.0	0.0	17.9	32.7
Villa Julián Roque	27.3	10.2	2.1	5.3	46.5
<b>Comarca</b>					
Zona - 1	27.3	36.4	13.3	23.4	47.7
Zona - 2	28.0	47.6	5.7	27.1	48.6
Zona - 3	17.8	22.7	4.1	10.1	47.9

**CUADRO 4.2 INCIDENCIA DE LA POBREZA POR HOGAR AL MENOR NIVEL DE DESAGREGACIÓN GEOGRÁFICA**

Municipio, Barrio y Comarca	Nivel de Pobreza			
	No Pobres	Pobres No Extremos	Pobres Extremos	Total
<b>SAN ISIDRO</b>	<b>37.0</b>	<b>35.0</b>	<b>28.0</b>	<b>100.0</b>
<b>Barrio</b>				
Villa libertad	47.1	37.9	15.0	100.0
Monimbó	44.9	32.3	22.8	100.0
Yahoska	56.9	35.0	8.1	100.0
Zinica	56.0	34.4	9.6	100.0
Estelí	66.5	26.9	6.5	100.0
Rubén Darío	43.6	31.9	24.5	100.0
Dírlangen	43.5	21.7	34.8	100.0
Naciones Unidas	31.0	35.7	33.3	100.0
Berlín	55.6	34.6	9.9	100.0
Pancasán	51.0	35.5	13.5	100.0
Belén	49.0	32.7	18.4	100.0
Villa Julián Roque	36.4	43.9	19.8	100.0
<b>Comarca</b>				
Zona - 1	21.7	36.0	42.3	100.0
Zona - 2	21.4	33.9	44.8	100.0
Zona - 3	35.6	38.9	25.5	100.0

**CUADRO 4.3 DISTRIBUCIÓN DE HOGARES Y POBLACIÓN EN POBREZA EXTREMA AL MENOR NIVEL DE DESAGREGACIÓN GEOGRÁFICA**

Municipio, Barrio y Comarca	Distribución de la Pobreza Extrema	
	Hogares en Pobreza Extrema	Población en Pobreza Extrema
<b>SAN ISIDRO</b>	<b>1 026</b>	<b>6 175</b>
<b>Barrio</b>		
Villa libertad	23	122
Monimbó	38	217
Yahoska	10	61
Zinica	21	160
Estelí	16	111
Rubén Darío	50	282
Driangen	16	73
Naciones Unidas	14	69
Berlín	8	43
Pancasán	35	237
Belén	9	51
Villa Julián Roque	37	228
<b>Comarca</b>		
Zona - 1	392	2 351
Zona - 2	258	1 592
Zona - 3	99	578



MAPA 1. INCIDENCIA DE LA POBREZA EXTREMA POR HOGAR SEGÚN DEPARTAMENTO

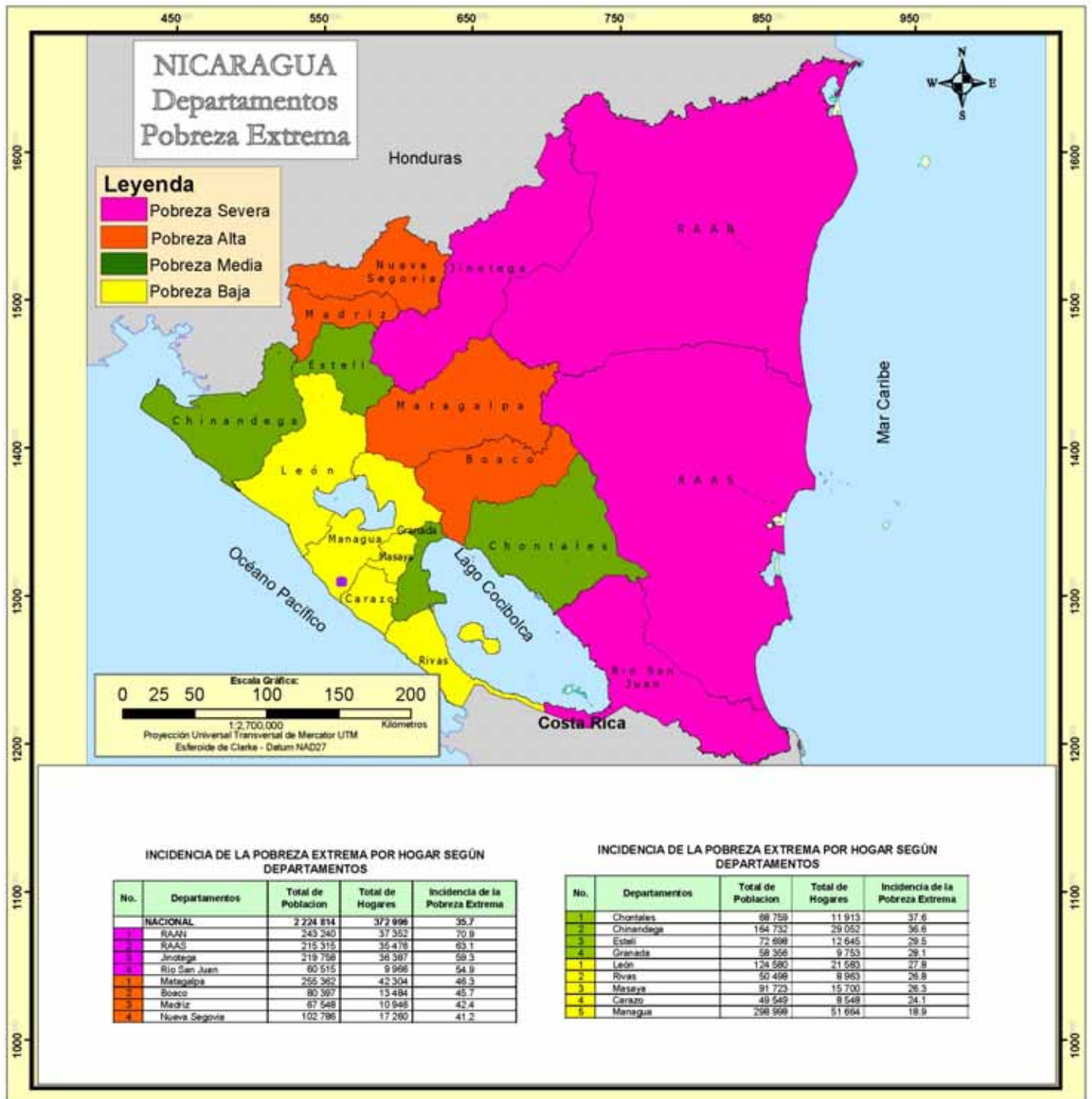

MAPA 2. INCIDENCIA DE LA POBREZA EXTREMA POR HOGAR SEGÚN MUNICIPIO

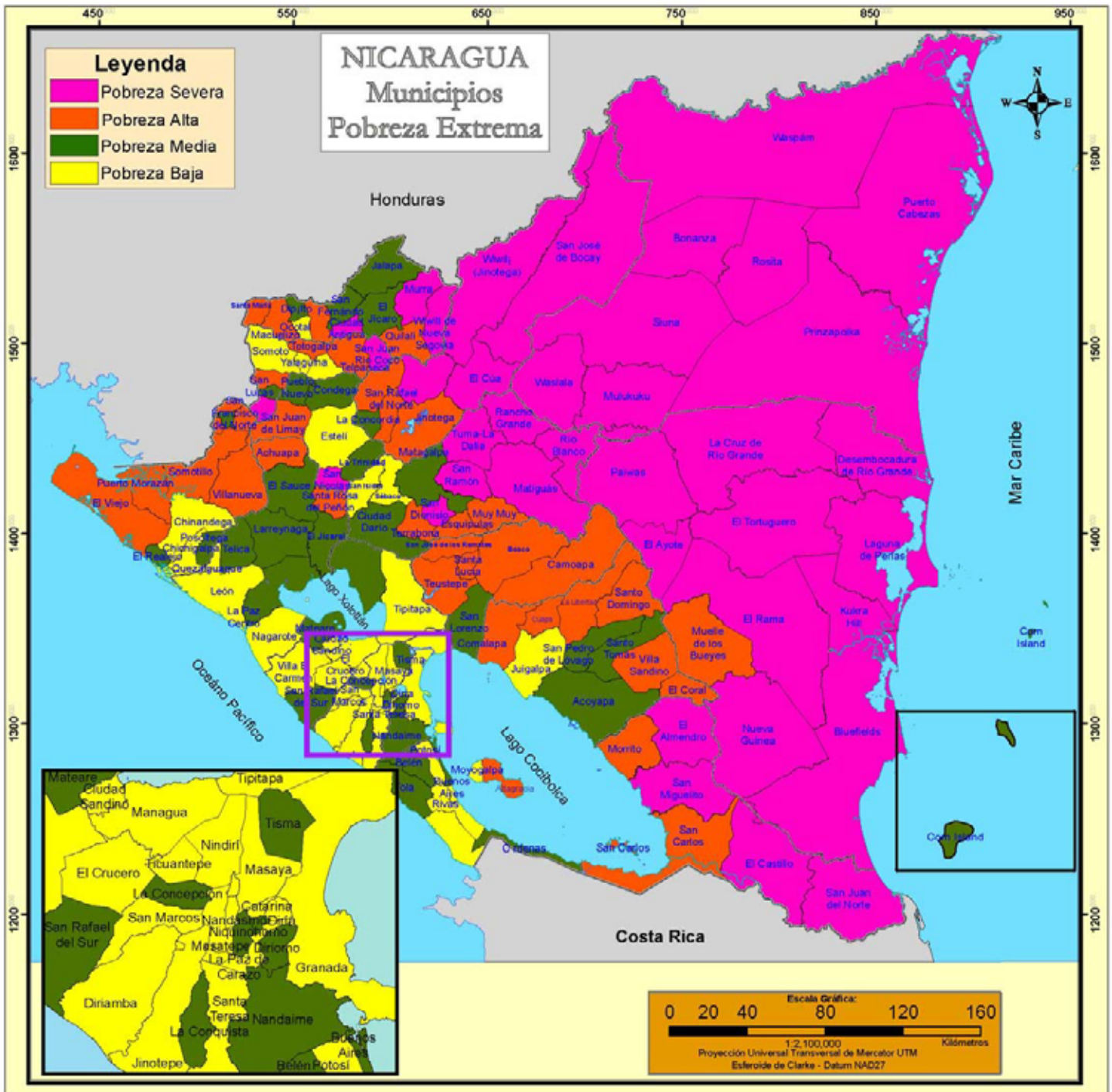

INCIDENCIA DE LA POBREZA EXTREMA POR HOGAR SEGÚN MUNICIPIO

No.	Municipios	Total de Población	Total de Hogares	Incidencia de la Pobreza Extrema	No.	Municipios	Total de Población	Total de Hogares	Incidencia de la Pobreza Extrema
	<b>NACIONAL</b>	<b>2 224 814</b>	<b>372 996</b>	<b>36.7</b>	1	El Sauce	14 030	2 323	42.2
1	El Tortuguero	20 520	3 117	87.4	2	El Jicaró	13 011	2 130	42.2
2	Desembocadura de Río Grande	3 170	544	86.1	3	Acoyapa	8 494	1 410	42.0
3	La Cruz de Río Grande	21 066	3 179	84.2	4	San Lorenzo	11 475	1 865	41.5
4	San José de Bocay	35 178	5 472	78.8	5	Cinco Pinos	3 471	555	41.1
5	Pinzapoña	13 766	1 925	78.7	6	Com Island	2 966	596	40.9
6	Rosita	18 729	3 238	77.0	7	Cárdenas	3 397	568	40.3
7	El Ayote	9 943	1 608	76.2	8	El Resaje	4 322	826	40.3
8	Suna	52 719	8 215	75.5	9	Las Sabanas	2 015	301	39.4
9	Wiwil de Jinotega	46 373	7 619	74.4	10	Niquinohomo	6 729	1 148	38.2
10	Waslala	38 533	5 994	71.7	11	San Rafael del Sur	18 644	3 593	38.1
11	Bonanza	14 517	2 408	71.2	12	La Concordia	2 934	543	38.1
12	Mulukulú	23 287	3 795	70.9	13	La Paz Centro	12 848	2 348	37.7
13	Kulra - Hill	6 697	1 207	69.3	14	San Fernando	3 132	665	37.1
14	Parwas	23 800	3 728	69.0	15	Matagalpa	59 083	9 969	37.1
15	Rancho Grande	19 822	3 110	68.6	16	Telica	10 477	1 810	36.5
16	Waspán	35 530	4 856	67.1	17	Jalapa	23 791	4 033	36.2
17	Murra	10 852	1 833	67.0	18	El Jicaral	4 647	819	36.2
18	El Cuá	31 222	4 971	65.8	19	Posoteña	7 517	1 274	35.9
19	El Castillo	14 521	2 338	65.7	20	Dixilio	2 347	395	35.5
20	Santa María de Pantasma	27 029	4 424	65.3	21	Belén	6 667	1 268	35.5
21	San José de Cusmapa	5 037	800	64.6	22	Onomo	9 518	1 539	35.0
22	Puerto Cabezas	46 159	6 921	63.9	23	San Francisco Libre	3 967	697	34.4
23	El Turra - La Dalia	39 967	6 633	62.7	24	Buenos Aires	2 127	423	33.8
24	Wiwil de Nueva Segovia	11 392	1 908	62.6	25	La Concepción	12 226	2 110	33.6
25	Ciudad Antigua	3 390	564	62.1	26	Pueblo Nuevo	8 397	1 413	33.3
26	Laguna de Perlas	7 093	1 138	61.6	27	La Conquista	1 524	273	32.7
27	San Ramón	21 128	3 411	60.3	28	La Trinidad	7 910	1 403	32.3
28	El Rama	35 640	5 827	59.9	29	Mateare	11 075	2 034	32.2
29	San Juan de Nicaragua	930	162	59.6	30	Tisma	3 983	746	32.0
30	Matiguás	27 348	4 620	59.1	31	Larreynaga	11 122	1 940	31.9
31	Bluefields	28 943	5 291	58.4	32	Condega	11 210	1 878	31.7
32	San Nicolás	4 488	722	57.9	33	Tola	8 167	1 418	31.7
33	San Dionisio	10 546	1 719	57.8	34	Santo Tomás	6 310	1 092	31.5
34	Río Blanco	20 216	3 230	57.7	35	Ciudad Dario	15 818	2 644	31.2
35	El Almendro	8 622	1 370	57.1	36	San Juan de Oriente	1 665	307	30.8
36	Nueva Guinea	42 396	7 036	56.0	37	Nandame	12 791	2 217	30.6
37	San Juan Río Coco	13 223	2 240	55.0	38	San Pedro de Lóvago	2 611	490	30.3
38	San Miguelito	10 873	1 767	54.7	39	Somoto	12 538	2 075	30.1
1	Totogalpa	7 339	1 090	53.7	2	Quezaltenango	3 023	571	29.9
2	Santa Rosa del Peñón	6 098	999	53.5	3	Villa El Carmen	9 550	1 811	29.7
3	Telpeque	11 776	1 895	52.9	4	La Paz de Carazo	1 713	285	29.6
4	Santo Domingo	7 319	1 226	52.6	5	Chinandega	41 593	7 608	29.4
5	Achuapa	8 624	1 433	52.7	6	Yalaguana	3 715	615	29.4
6	San Lucas	7 718	1 258	52.2	7	Sébach	11 265	1 942	29.3
7	El Corral	4 249	721	52.1	8	Tipitapa	34 373	6 127	29.2
8	Quitlú	15 956	2 584	51.9	9	Masatepe	10 979	1 906	29.0
9	San Pedro del Norte	2 891	478	51.7	10	Diná	2 133	376	28.2
10	Villanueva	15 396	2 494	51.4	11	Moyogalpa	3 111	577	28.1
11	San Sebastián de Yalí	15 665	2 635	51.3	12	San Isidro	6 175	1 026	28.0
12	Muelle de los Bueyes	13 081	2 205	51.2	13	Nandasmo	3 453	606	27.9
13	Puerto Morazán	7 502	1 457	51.1	14	San Marcos	9 417	1 694	27.5
14	La Libertad	6 465	1 132	50.2	15	Chichigalpa	14 582	2 584	26.5
15	San Carlos	21 621	3 692	49.9	16	Jiagalpa	16 668	2 965	26.3
16	Comalapa	6 221	1 066	49.2	17	Dinamba	18 522	3 205	26.1
17	Monte	3 748	637	48.9	18	Granada	33 914	5 621	25.9
18	San Juan de Limay	8 047	1 382	48.8	19	Potosí	3 634	712	25.8
19	San Francisco del Norte	3 877	642	48.7	20	El Crucero	4 144	754	25.7
20	Camoapa	19 290	3 048	48.4	21	Palacaguina	4 187	672	24.7
21	Muy Muy	8 457	1 348	48.2	22	Santa Teresa	5 326	898	24.5
22	San José de los Remates	4 508	779	48.1	23	Masaya	41 797	6 954	24.4
23	San Rafael del Norte	9 616	1 659	47.7	24	San Jorge	2 289	451	24.3
24	Villa Sandino	7 150	1 279	47.4	25	Nagarote	9 676	1 861	24.2
25	Terrabona	7 076	1 191	47.4	26	Estelí	32 646	5 847	24.0
26	Santo Tomás del Norte	4 011	640	47.4	27	Catrina	2 181	379	23.7
27	Santa Lucía	4 551	826	47.3	28	Ciudad Sandino	20 705	3 500	22.2
28	Macuelizo	3 280	551	46.5	29	Ocotlán	9 134	1 654	21.4
29	Teustepe	14 268	2 462	46.3	30	San Juan del Sur	3 839	650	20.6
30	San Francisco de Cuitapa	3 072	532	46.1	31	Ticuantepé	6 722	1 178	20.2
31	Jinotega	51 741	9 064	45.7	32	Conito	3 947	771	19.9
32	Somotillo	15 621	2 594	45.5	33	León	43 835	7 479	19.5
33	Boaco	26 305	4 504	45.0	34	Dolores	1 902	265	19.1
34	Esquipulas	8 471	1 491	44.8	35	Jinotepé	9 913	1 707	19.0
35	El Viejo	40 002	7 159	44.6	36	El Rosario	1 232	221	18.9
36	Azagrancia	10 173	1 657	44.2	37	Nindirí	8 710	1 544	18.6
37	Santa María	2 252	368	44.1	38	Managua	189 818	31 070	15.7
38	Mozonte	3 649	575	43.1	39	Rivas	7 094	1 239	13.5

MAPA 3. INCIDENCIA DE LA POBREZA EXTREMA POR HOGAR SEGÚN BARRIO Y COMARCA

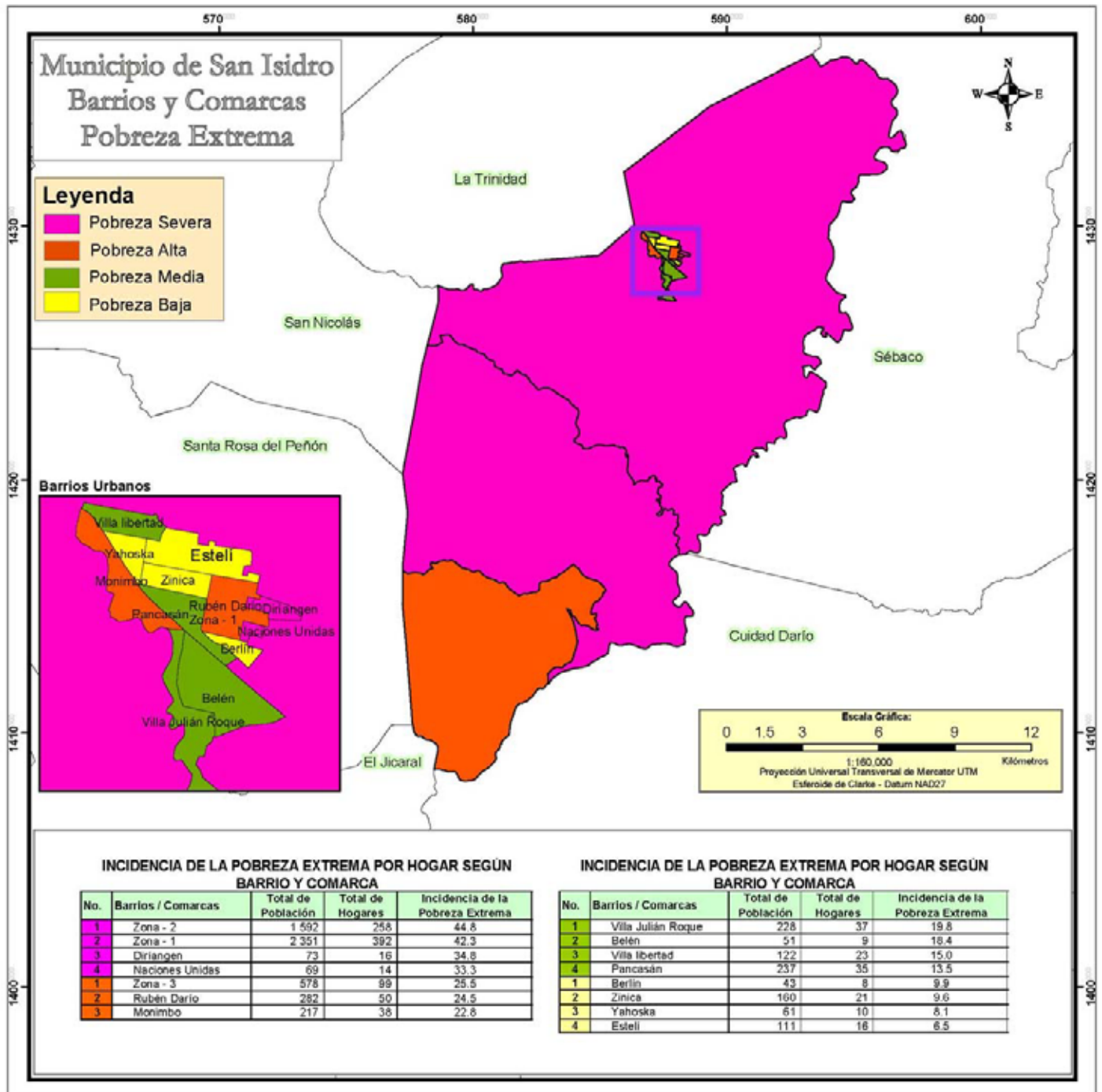



## Capítulo III

III Censo Nacional Agropecuario 2001  
(III CENAGRO)



## CAPÍTULO III. III CENSO NACIONAL AGROPECUARIO 2001 (III CENAGRO)

### Definiciones Básicas

#### Explotaciones Agropecuarias (EA's)

La unidad estadística de investigación en el III Censo Nacional Agropecuario es la Explotación Agropecuaria (EA), definida como: "Todo terreno que se utiliza total o parcialmente para la producción agropecuaria: agricultura, ganadería o una combinación de ambas, que se explota como unidad técnica y económica dentro de un municipio; sin consideración del tamaño, régimen de tenencia ni condición jurídica."

#### Productor o productora

La explotación agropecuaria es conducida por un productor o productora que se define como: la persona natural o jurídica que tiene responsabilidad técnica y económica de la explotación agropecuaria y que puede ser apoyado por un administrador o mandador. El productor o productora puede adoptar diferentes condiciones jurídicas:

**Productor o productora individual** (Persona Natural), "es la persona que trabaja y toma las decisiones en la explotación agropecuaria por sí misma."

**Cooperativa**, es una entidad productiva formada por diez o más personas constituidas legalmente y registrada de acuerdo a las leyes vigentes."

**Colectivo familiar**, definido como "dos o más individuos del mismo o diferentes hogares que explotan conjuntamente la explotación agropecuaria, donde la toma de decisiones la realizan en conjunto y los beneficios se reparten entre ellos."

**Empresa**, puede también adoptar la forma de empresa que es "una entidad jurídica o conjunto de entidades que poseen o controlan todas las actividades de producción de uno o varios establecimientos y explotaciones agropecuarias."

**Comunidad indígena**, comprende "las tierras bajo la jurisdicción o administración de comunidades indígenas, tribus o clanes y están dirigidas por un consejo de ancianos."

**Administración pública**, "son aquellas administradas por funcionarios de la administración central o local de país, declaradas de utilidad pública."

#### Cultivos anuales o temporales

Son aquellos que son sembrados nuevamente luego que fueron cosechados y su ciclo vegetativo por lo general es menor de un año. Por ejemplo el maíz, frijol, arroz, sorgo, maní, ajonjolí, soya, algodón y las hortalizas como la cebolla, chile, repollo, tomate, entre otros.

#### Cultivos permanentes y semi-permanentes

Son aquellos que no deben ser sembrados luego de cada cosecha, con ciclo vegetativo de uno a más años y en plantaciones compactas. Por ejemplo el cacao, caña de azúcar, coco, pitahaya y plátano, entre otros.

**Existencia de ganado**

Total de cabezas y número de animales existentes en las explotaciones agropecuarias como vacas, toros, bueyes (bovino), cerdos (porcino), caballos, yeguas, mulas, burros, asnos (equino), cabras y ovejas (caprino).

**Total de aves de corral**

Total de aves (pollos(as), gallinas, gallos, chompipes y otras aves de corral) existente en las Explotaciones Agropecuarias.



CUADRO 5. PRINCIPALES INDICADORES AGROPECUARIOS AL MENOR NIVEL DE DESAGREGACIÓN GEOGRÁFICA

Municipio, Comarca y Localidad	Principales Indicadores Agropecuarios								
	Explotaciones Agropecuarias (EA's)	Cooperativa, Colectivo Familiar, Empresa, Comunidad Indígena, Otras	Productores Agropecuarios Individuales		Productores Agropecuarios Individuales Analfabetos	Pertenece a alguna Organización de Productores Agropecuarios	EA's que Recibieron Asistencia Técnica Agropecuaria de:		
			Hombre	Mujer			MAG-FOR, INTA, IDR	ONG	Otras
<b>SAN ISIDRO</b>	<b>879</b>	<b>16</b>	<b>742</b>	<b>121</b>	<b>450</b>	<b>128</b>	<b>65</b>	<b>117</b>	<b>28</b>
<b>Urbano</b>	<b>44</b>	<b>1</b>	<b>40</b>	<b>3</b>	<b>11</b>	<b>2</b>	-	-	<b>1</b>
San Isidro Urbano	21	1	18	2	3	2	-	-	1
Monimbo	6	-	6	-	2	-	-	-	-
La Caña	17	-	16	1	6	-	-	-	-
<b>Comarca</b>	<b>835</b>	<b>15</b>	<b>702</b>	<b>118</b>	<b>439</b>	<b>126</b>	<b>65</b>	<b>117</b>	<b>27</b>
<b>El Chagüite</b>	<b>19</b>	<b>-</b>	<b>18</b>	<b>1</b>	<b>3</b>	<b>-</b>	<b>-</b>	<b>1</b>	<b>1</b>
El Tamarindo	3	-	3	-	-	-	-	-	-
El Chagüite	7	-	7	-	3	-	-	1	1
El Disparate	9	-	8	1	-	-	-	-	-
<b>Río Viejo</b>	<b>49</b>	<b>1</b>	<b>43</b>	<b>5</b>	<b>14</b>	<b>5</b>	<b>2</b>	<b>1</b>	<b>2</b>
La Lima	5	-	5	-	2	1	-	-	-
El Papalón	6	-	6	-	1	-	1	-	-
La Perla	10	-	9	1	2	2	1	-	1
Valle Los Valdivias	13	-	11	2	7	-	-	-	-
El Tamarindo	15	1	12	2	2	2	-	1	1
<b>Santa Rosa</b>	<b>228</b>	<b>2</b>	<b>187</b>	<b>39</b>	<b>113</b>	<b>8</b>	<b>18</b>	<b>5</b>	<b>2</b>
Quebrada Honda	20	1	17	2	8	1	-	-	-
Villa Julián Roque	33	-	25	8	9	4	1	-	-
Santo Domingo	5	-	4	1	2	-	-	-	-
El Cobano	4	-	3	1	4	-	-	-	-
Caballo Blanco	11	-	9	2	9	-	-	-	-
El Carrizal	5	-	5	-	2	-	-	-	-
San Pablo	4	1	3	-	2	-	-	-	-
Santa Rosa	80	-	73	7	35	-	3	4	1
El Bocón	15	-	10	5	10	1	3	-	-
El Plan	11	-	8	3	7	-	8	-	-
Potreriño Abajo	9	-	6	3	7	-	1	-	-
Potreriño Arriba	6	-	2	4	4	-	2	1	-
La Lagunita	25	-	22	3	14	2	-	-	1
<b>La Cidra</b>	<b>151</b>	<b>1</b>	<b>133</b>	<b>17</b>	<b>104</b>	<b>40</b>	<b>33</b>	<b>6</b>	<b>1</b>
Las Mesitas	4	1	3	-	2	-	-	-	-
La Corredera	11	-	11	-	7	3	5	1	-
Las Lajas	12	-	10	2	9	5	2	-	-
Las Quebraditas	22	-	20	2	16	10	5	-	1
Las Uvas	23	-	18	5	15	1	9	1	-
La Cidra	14	-	13	1	7	8	3	-	-
Casa Vieja	18	-	15	3	15	11	5	1	-
Las Lajitas	10	-	7	3	6	-	-	-	-
Ochoa	17	-	17	-	14	2	3	3	-
El Carrizo	9	-	9	-	4	-	1	-	-
El Tule	11	-	10	1	9	-	-	-	-
<b>San Benito</b>	<b>19</b>	<b>5</b>	<b>14</b>	<b>-</b>	<b>6</b>	<b>7</b>	<b>-</b>	<b>1</b>	<b>9</b>
Arrocera Del Valle	6	2	4	-	-	3	-	-	4
San Benito	1	-	1	-	-	1	-	-	1
San Roque	8	-	8	-	6	3	-	1	1
Paso Real	4	3	1	-	-	-	-	-	3

CUADRO 5. PRINCIPALES INDICADORES AGROPECUARIOS AL MENOR NIVEL DE DESAGREGACIÓN GEOGRÁFICA

Municipio, Comarca y Localidad	Principales Indicadores Agropecuarios								
	Explotaciones Agropecuarias (EA's)	Cooperativa, Colectivo Familiar, Empresa, Comunidad Indígena, Otras	Productores Agropecuarios Individuales		Productores Agropecuarios Individuales Analfabetos	Pertenece a alguna Organización de Productores Agropecuarios	EA's que Recibieron Asistencia Técnica Agropecuaria de:		
			Hombre	Mujer			MAG-FOR, INTA, IDR	ONG	Otras
<b>El Jocote</b>	<b>170</b>	<b>4</b>	<b>135</b>	<b>31</b>	<b>93</b>	<b>41</b>	<b>6</b>	<b>47</b>	<b>6</b>
San Andrés	34	1	25	8	17	3	2	-	-
El Coyol	7	-	5	2	4	1	-	1	-
Villa Guadalupe	9	-	8	1	4	-	-	1	-
El Sitio	6	-	5	1	3	-	-	1	-
El Almendro	8	1	5	2	6	-	-	-	-
El Jocote	39	1	27	11	14	5	3	15	-
La Sabaneta	11	-	8	3	8	4	-	2	-
Malpaso	9	-	8	1	8	6	-	6	1
Las Mangas	47	1	44	2	29	22	1	21	5
<b>La Unión</b>	<b>199</b>	<b>2</b>	<b>172</b>	<b>25</b>	<b>106</b>	<b>25</b>	<b>6</b>	<b>56</b>	<b>6</b>
Llano El Boquerón	16	-	11	5	11	-	-	-	-
Cerro La Mina	18	-	18	-	14	-	-	2	-
San Ramón De Las Uvas	16	-	15	1	10	-	-	3	-
Quebrada Honda	3	-	3	-	1	2	1	1	-
El Zapote	15	1	12	2	7	2	1	1	1
El Derrumbe	11	-	9	2	9	-	-	-	-
La Majadita	7	-	7	-	3	1	1	1	2
Sabana Larga	13	-	9	4	5	4	1	9	-
Real De La Cruz	8	1	6	1	5	3	-	1	2
La Celba	4	-	3	1	4	1	-	3	-
Soledad De La Cruz	24	-	20	4	5	6	1	17	1
La Unión	3	-	3	-	2	-	1	1	-
Tastascame	15	-	15	-	5	1	-	2	-
Winston Castillo	14	-	13	1	7	1	-	2	-
El Cacao	10	-	9	1	4	1	-	3	-
Monte Grande	17	-	14	3	11	2	-	6	-
Agua Fria	5	-	5	-	3	1	-	4	-

CUADRO 5. PRINCIPALES INDICADORES AGROPECUARIOS AL MENOR NIVEL DE DESAGREGACIÓN GEOGRÁFICA

Municipio, Comarca y Localidad	Principales Indicadores Agropecuarios									
	EA's que Recibieron Capacitación Agropecuaria de:			EA's que Obtuvieron Crédito Agropecuario	Tamaño de las Explotaciones Agropecuarias					
	MAG-FOR, INTA, IDR	ONG	Otras		Menos de 10 Mzs	De 10 a 50 Mzs	De 50.01 a 100 Mzs	De 100.01 a 200 Mzs	De 200.01 a 500 Mzs	Más de 500 Mzs
<b>SAN ISIDRO</b>	<b>101</b>	<b>57</b>	<b>15</b>	<b>141</b>	<b>459</b>	<b>325</b>	<b>46</b>	<b>20</b>	<b>19</b>	<b>10</b>
<b>Urbano</b>	<b>3</b>	<b>-</b>	<b>-</b>	<b>3</b>	<b>19</b>	<b>18</b>	<b>4</b>	<b>3</b>	<b>-</b>	<b>-</b>
San Isidro Urbano	-	-	-	3	3	14	3	1	-	-
Monimbo	-	-	-	-	3	3	-	-	-	-
La Caña	3	-	-	-	13	1	1	2	-	-
<b>Comarca</b>	<b>98</b>	<b>57</b>	<b>15</b>	<b>138</b>	<b>440</b>	<b>307</b>	<b>42</b>	<b>17</b>	<b>19</b>	<b>10</b>
<b>El Chagüite</b>	<b>-</b>	<b>-</b>	<b>-</b>	<b>4</b>	<b>-</b>	<b>9</b>	<b>3</b>	<b>3</b>	<b>2</b>	<b>2</b>
El Tamarindo	-	-	-	-	-	2	-	-	-	1
El Chagüite	-	-	-	4	-	2	2	1	2	-
El Disparate	-	-	-	-	-	5	1	2	-	1
<b>Río Viejo</b>	<b>-</b>	<b>1</b>	<b>3</b>	<b>5</b>	<b>25</b>	<b>10</b>	<b>7</b>	<b>2</b>	<b>4</b>	<b>1</b>
La Lima	-	-	-	-	1	2	1	-	1	-
El Papalón	-	-	-	-	1	2	2	-	-	1
La Perla	-	-	1	2	2	3	3	-	2	-
Valle Los Valdivias	-	-	-	-	13	-	-	-	-	-
El Tamarindo	-	1	2	3	8	3	1	2	1	-
<b>Santa Rosa</b>	<b>36</b>	<b>5</b>	<b>2</b>	<b>16</b>	<b>166</b>	<b>56</b>	<b>2</b>	<b>1</b>	<b>2</b>	<b>1</b>
Quebrada Honda	3	1	-	-	10	8	2	-	-	-
Villa Julián Roque	1	-	-	1	30	2	-	-	-	1
Santo Domingo	1	-	-	-	3	1	-	-	1	-
El Cobano	-	-	-	-	4	-	-	-	-	-
Caballo Blanco	2	-	-	2	8	3	-	-	-	-
El Carrizal	1	-	-	-	3	2	-	-	-	-
San Pablo	-	-	-	-	2	2	-	-	-	-
Santa Rosa	2	3	1	1	61	18	-	1	-	-
El Bocón	7	-	-	8	11	4	-	-	-	-
El Plan	11	-	-	-	8	3	-	-	-	-
Potrillo Abajo	4	-	-	3	7	2	-	-	-	-
Potrillo Arriba	3	1	-	-	3	3	-	-	-	-
La Lagunita	1	-	1	1	16	8	-	-	1	-
<b>La Cidra</b>	<b>40</b>	<b>7</b>	<b>2</b>	<b>33</b>	<b>89</b>	<b>55</b>	<b>3</b>	<b>3</b>	<b>1</b>	<b>-</b>
Las Mesitas	-	-	-	-	2	1	1	-	-	-
La Corredera	7	1	1	3	10	1	-	-	-	-
Las Lajas	4	1	-	2	9	3	-	-	-	-
Las Quebraditas	8	1	-	9	13	7	1	1	-	-
Las Uvas	7	1	1	-	16	7	-	-	-	-
La Cidra	3	1	-	7	9	4	1	-	-	-
Casa Vieja	7	-	-	8	8	9	-	1	-	-
Las Lajitas	-	-	-	1	6	4	-	-	-	-
Ochoa	3	2	-	2	6	11	-	-	-	-
El Carrizo	1	-	-	-	2	5	-	1	1	-
El Tule	-	-	-	1	8	3	-	-	-	-
<b>San Benito</b>	<b>-</b>	<b>1</b>	<b>2</b>	<b>3</b>	<b>6</b>	<b>2</b>	<b>1</b>	<b>-</b>	<b>8</b>	<b>2</b>
Arrocera Del Valle	-	-	-	-	1	-	1	-	3	1
San Benito	-	-	-	-	-	-	-	-	-	1
San Roque	-	1	1	3	5	2	-	-	1	-
Paso Real	-	-	1	-	-	-	-	-	4	-

CUADRO 5. PRINCIPALES INDICADORES AGROPECUARIOS AL MENOR NIVEL DE DESAGREGACIÓN GEOGRÁFICA

Municipio, Comarca y Localidad	Principales Indicadores Agropecuarios									
	EA's que Recibieron Capacitación Agropecuaria de:			EA's que Obtuvieron Crédito Agropecuario	Tamaño de las Explotaciones Agropecuarias					
	MAG-FOR, INTA, IDR	ONG	Otras		Menos de 10 Mzs	De 10 a 50 Mzs	De 50.01 a 100 Mzs	De 100.01 a 200 Mzs	De 200.01 a 500 Mzs	Más de 500 Mzs
<b>El Jocote</b>	17	24	4	33	73	80	12	4	-	1
San Andrés	13	2	-	2	19	15	-	-	-	-
El Coyol	-	-	-	1	2	4	1	-	-	-
Villa Guadalupe	-	1	-	-	9	-	-	-	-	-
El Sitio	-	-	-	-	1	5	-	-	-	-
El Almendro	-	-	-	-	5	3	-	-	-	-
El Jocote	3	6	-	5	12	23	4	-	-	-
La Sabaneta	-	2	-	6	4	5	2	-	-	-
Malpaso	-	3	-	5	2	3	1	2	-	1
Las Mangas	1	10	4	14	19	22	4	2	-	-
<b>La Unión</b>	5	19	2	44	81	95	14	4	2	3
Llano El Boquerón	-	-	-	1	8	8	-	-	-	-
Cerro La Mina	-	1	-	1	2	10	6	-	-	-
San Ramón De Las Uvas	-	1	-	5	2	12	2	-	-	-
Quebrada Honda	1	1	-	-	2	1	-	-	-	-
El Zapote	1	-	-	4	8	5	-	2	-	-
El Derrumbe	-	-	-	-	8	3	-	-	-	-
La Majadita	-	1	1	2	3	3	-	-	-	1
Sabana Larga	-	4	-	4	5	8	-	-	-	-
Real De La Cruz	-	-	-	3	4	2	1	-	-	1
La Celiba	-	-	-	1	-	2	2	-	-	-
Soledad De La Cruz	2	3	-	8	10	12	2	-	-	-
La Unión	-	-	-	1	1	1	-	-	1	-
Tastascame	-	-	-	4	5	8	1	1	-	-
Winston Castillo	-	-	-	4	11	2	-	-	1	-
El Cacao	-	2	-	1	3	7	-	-	-	-
Monte Grande	-	5	-	3	9	8	-	-	-	-
Agua Fria	1	1	1	2	-	3	-	1	-	1

CUADRO 5. PRINCIPALES INDICADORES AGROPECUARIOS AL MENOR NIVEL DE DESAGREGACIÓN GEOGRÁFICA

Municipio, Comarca y Localidad	Principales Indicadores Agropecuarios								Total de Aves de Corral
	EA's que Sembraron Cultivos Anuales o Temporales			EA's con Cultivos Permanentes y Semi-permanentes	Existencia de Ganado				
	Granos Básicos	Oleaginosas	Otros Cultivos Temporales		Bovino	Porcino	Equino	Ovino y Caprino	
<b>SAN ISIDRO</b>	<b>807</b>	<b>-</b>	<b>61</b>	<b>44</b>	<b>7 046</b>	<b>1 024</b>	<b>1 210</b>	<b>236</b>	<b>8 278</b>
<b>Urbano</b>	<b>39</b>	<b>-</b>	<b>6</b>	<b>4</b>	<b>497</b>	<b>47</b>	<b>74</b>	<b>91</b>	<b>646</b>
San Isidro Urbano	18	-	5	3	319	22	39	90	559
Monimbó	6	-	-	-	32	1	6	-	13
La Caña	15	-	1	1	146	24	29	1	74
<b>Comarca</b>	<b>768</b>	<b>-</b>	<b>55</b>	<b>40</b>	<b>6 549</b>	<b>977</b>	<b>1 136</b>	<b>145</b>	<b>7 632</b>
<b>El Chagüite</b>	<b>12</b>	<b>-</b>	<b>2</b>	<b>-</b>	<b>353</b>	<b>5</b>	<b>44</b>	<b>4</b>	<b>88</b>
El Tamarindo	2	-	1	-	45	1	5	-	5
El Chagüite	5	-	1	-	207	2	18	4	72
El Disparate	5	-	-	-	101	2	21	-	11
<b>Río Viejo</b>	<b>35</b>	<b>-</b>	<b>23</b>	<b>4</b>	<b>750</b>	<b>17</b>	<b>49</b>	<b>90</b>	<b>354</b>
La Lima	4	-	3	-	57	8	10	-	87
El Papalón	4	-	-	-	187	-	12	90	13
La Perla	5	-	7	2	358	6	18	-	133
Valle Los Valdivias	11	-	5	2	-	3	1	-	42
El Tamarindo	11	-	8	-	148	-	8	-	79
<b>Santa Rosa</b>	<b>209</b>	<b>-</b>	<b>6</b>	<b>18</b>	<b>1 091</b>	<b>244</b>	<b>265</b>	<b>7</b>	<b>1 494</b>
Ouebrada Honda	17	-	-	3	294	8	41	-	56
Villa Julián Roque	24	-	2	3	70	30	9	-	77
Santo Domingo	4	-	-	-	83	3	20	3	34
El Cobano	4	-	-	-	4	2	2	-	19
Caballo Blanco	11	-	-	-	22	6	18	-	89
El Carrizal	5	-	-	1	18	1	4	-	21
San Pablo	4	-	3	1	4	-	-	-	11
Santa Rosa	75	-	-	-	329	99	79	-	569
El Bocón	15	-	-	-	47	17	18	-	101
El Plan	11	-	1	2	36	29	13	-	217
Potreriño Abajo	9	-	-	3	22	10	6	2	147
Potreriño Arriba	6	-	-	5	27	7	12	-	50
La Lagunita	24	-	-	-	135	32	43	2	103
<b>La Cidra</b>	<b>151</b>	<b>-</b>	<b>4</b>	<b>9</b>	<b>823</b>	<b>144</b>	<b>147</b>	<b>4</b>	<b>711</b>
Las Mesitas	4	-	-	2	20	14	11	-	70
La Corredera	11	-	-	2	15	3	11	-	68
Las Lajas	12	-	-	1	18	12	9	-	19
Las Quebraditas	22	-	-	2	228	20	18	-	57
Las Uvas	23	-	1	-	67	6	4	-	29
La Cidra	14	-	1	1	30	11	13	-	83
Casa Vieja	18	-	1	-	159	24	39	4	185
Las Lajitas	10	-	-	-	43	7	3	-	-
Ochoa	17	-	1	1	99	38	34	-	200
El Carrizo	9	-	-	-	101	2	-	-	-
El Tule	11	-	-	-	43	7	5	-	-
<b>San Benito</b>	<b>18</b>	<b>-</b>	<b>6</b>	<b>-</b>	<b>467</b>	<b>19</b>	<b>18</b>	<b>10</b>	<b>194</b>
Arrocera Del Valle	6	-	1	-	230	-	2	-	71
San Benito	1	-	-	-	149	-	4	-	-
San Roque	7	-	5	-	79	19	6	4	123
Paso Real	4	-	-	-	9	-	6	6	-

CUADRO 5. PRINCIPALES INDICADORES AGROPECUARIOS AL MENOR NIVEL DE DESAGREGACIÓN GEOGRÁFICA

Municipio, Comarca y Localidad	Principales Indicadores Agropecuarios								Total de Aves de Corral
	EA's que Sembraron Cultivos Anuales o Temporales			EA's con Cultivos Permanentes y Semi-permanentes	Existencia de Ganado				
	Granos Básicos	Oleaginosas	Otros Cultivos Temporales		Bovino	Porcino	Equino	Ovino y Caprino	
<b>El Jocote</b>	156	-	3	2	1 291	324	331	16	1 791
San Andrés	33	-	-	2	139	36	64	-	272
El Coyol	5	-	-	-	18	9	9	-	28
Villa Guadalupe	8	-	-	-	9	25	10	-	111
El Sitio	6	-	-	-	15	7	8	-	11
El Almendro	7	-	-	-	21	16	9	3	48
El Jocote	33	-	-	-	412	83	66	-	434
La Sabaneta	10	-	-	-	118	18	21	5	105
Malpaso	9	-	1	-	203	54	86	-	426
Las Mangas	45	-	2	-	356	76	58	8	356
<b>La Unión</b>	187	-	11	7	1 774	224	282	14	3 000
Llano El Boquerón	16	-	-	-	80	40	25	-	213
Cerro La Mina	18	-	-	-	179	27	40	-	382
San Ramón De Las Uvas	16	-	-	-	90	32	50	-	226
Quebrada Honda	3	-	-	-	16	5	3	-	82
El Zapote	14	-	-	1	97	13	25	14	282
El Derrumbe	9	-	-	-	-	-	2	-	3
La Majadita	7	-	1	-	127	2	18	-	88
Sabana Larga	12	-	-	1	82	10	13	-	204
Real De La Cruz	8	-	-	-	187	5	27	-	78
La Ceiba	4	-	-	-	110	3	12	-	75
Soledad De La Cruz	22	-	5	3	164	18	17	-	273
La Unión	3	-	-	-	40	15	3	-	8
Tastascame	14	-	2	-	146	19	14	-	290
Winston Castillo	13	-	1	1	102	10	2	-	181
El Cacao	7	-	-	1	93	1	3	-	264
Monte Grande	16	-	-	-	117	10	20	-	233
Agua Fria	5	-	2	-	144	14	8	-	118



**Capítulo IV**  
**Directorio Económico Urbano 2002**  
**(Actualización 2005)**







## CAPÍTULO IV. DIRECTORIO ECONÓMICO URBANO 2002 (Actualización 2005)

### Definiciones Básicas

Los datos del Directorio Económico Urbano se obtuvieron a través del Censo Económico realizado por el Banco Central en toda el área urbana del país en el año 2001-2002, el que fue actualizado al 2005 a través de registros administrativos proporcionados por las alcaldías municipales.

#### Hogares con actividad económica

Unidad dedicada a la producción de bienes o servicios, que se caracteriza por funcionar con un bajo nivel de organización, con poca o ninguna división entre el trabajo y el capital en cuanto a factores de producción y a pequeña escala. Las relaciones laborales, cuando existen, se basan generalmente en el empleo ocasional, en el parentesco o en las relaciones personales y sociales, y no en acuerdos contractuales que supongan garantías formales.

Los activos fijos y los activos de otra clase utilizados no pertenecen a las unidades de producción sino a sus propietarios. Las unidades como tales no pueden realizar transacciones, ni intervenir en contratos con otras unidades, ni contraer pasivos, en nombre propio. Estas unidades de producción no tienen registros contables, razón social ni persona jurídica.

#### Establecimiento

Una empresa o parte de una empresa que, de manera independiente, se dedica exclusiva o predominantemente a un tipo de actividad económica dentro de una zona geográfica, y respecto de la cual existen o pueden recopilarse datos con cierta precisión.

CUADRO 6.1 CANTIDAD DE HOGARES URBANOS CON ACTIVIDAD ECONÓMICA Y NÚMERO DE TRABAJADORES

Municipio y Rama de Actividad	Total	
	Hogares con Actividad Económica	Trabajadores
<b>SAN ISIDRO</b>	<b>203</b>	<b>333</b>
Alimentos	22	35
Tabaco	-	-
Textiles	1	1
Vestuario	3	3
Cuero y Productos de Cuero	-	-
Calzado	-	-
Madera y Productos de Madera	2	3
Muebles	1	3
Imprenta y Editoriales	-	-
Productos Químicos	-	-
Minerales no Metálicos	-	-
Productos Metálicos	1	2
Maquinaria y Equipos Eléctricos y No Eléctricos	-	-
Material de Transporte	1	3
Diversos (Industria)	-	-
Comercio al Por Mayor	2	5
Comercio al Por Menor	114	175
Comercio Automotriz	-	-
Hoteles	2	5
Restaurantes	23	42
Servicios Empresariales	5	9
Servicios Comunitarios	18	33
Enseñanza	-	-
Salud	1	1
Reparación y Mantenimiento de Vehículo	7	13
Transporte, Almacenamiento y Comunicaciones	-	-
Intermediación Financiera	-	-

Fuente: BCN. Directorio Económico año 2002, actualizado al año 2005

CUADRO 6.2 CANTIDAD DE ESTABLECIMIENTOS URBANOS Y NÚMERO DE TRABAJADORES

Municipio y Rama de Actividad	Total	
	Establecimientos	Trabajadores
<b>SAN ISIDRO</b>	<b>12</b>	<b>155</b>
Alimentos	4	104
Bebidas	-	-
Vestuario	-	-
Calzado	-	-
Madera y Productos de Madera	-	-
Muebles	-	-
Imprenta y Editoriales	-	-
Minerales no Metálicos	1	11
Productos Metálicos	-	-
Maquinaria y Equipos Eléctrico y no Eléctrico	-	-
Material de Transporte	-	-
Diversos (Industria)	-	-
Comercio al Por Mayor	-	-
Comercio al Por Menor	2	6
Comercio Automotriz	1	8
Hoteles	-	-
Restaurantes	2	11
Servicios Empresariales	-	-
Servicios Comunitarios	-	-
Enseñanza	1	14
Salud	-	-
Reparación y Mantenimiento de Vehículo	-	-
Transporte, Almacenamiento y Comunicaciones	-	-
Intermediación Financiera	1	1

Fuente: BCN. Directorio Económico año 2002, actualizado al año 2005





## Capítulo V

# Proyección de Población Municipal, 2005-2020. Revisión 2007



## CAPÍTULO V. PROYECCIÓN DE POBLACIÓN MUNICIPAL, 2005 – 2020. REVISIÓN 2007

### Definiciones Básicas

Se presentan las proyecciones de población municipal por sexo, elaboradas con base a los techos departamentales resultantes de la revisión realizada en el año 2007, de las proyecciones de población a nivel nacional, utilizando los resultados del VIII Censo Nacional de Población 2005 y de la Encuesta Nicaragüense de Demografía y Salud 2006/07.

Con el Objetivo de valorar la tendencia y coherencia de los datos municipales, a lo largo del período 1971 – 2005, se analizaron las tasas de crecimiento y proporciones de población arrojadas por los censos de población, estimándose el grado de omisión para cada municipio. Posteriormente, se obtuvieron las tasas de crecimiento por municipio, las cuales fueron ajustadas a las tasas estimadas para los departamentos. Finalmente, para la proyección hasta el año 2020, se tomó la población base del año 2005 ajustándose a los techos departamentales proyectados al 30 de junio de cada año.

Para desagregar la población total municipal por sexo, se analizó el comportamiento del índice de masculinidad entre 1995 y 2005, tomándose en la mayoría de los municipios, el índice de masculinidad del censo de 2005, proyectando dicho indicador con una disminución del 10 por ciento entre 2005 y 2020. La población resultante se ajustó a los techos departamentales y por diferencia se obtuvo la población femenina.

**CUADRO 7. PROYECCIONES DE POBLACIÓN AL 30 DE JUNIO POR SEXO, SEGÚN AÑO CALENDARIO Y TASA DE CRECIMIENTO. PERIODO 2005 - 2020.**

Municipio, Año y Tasa de Crecimiento	Ambos Sexos	Hombres	Mujeres
<b>SAN ISIDRO</b>			
2005	18 256	9 089	9 167
2006	18 387	9 138	9 249
2007	18 517	9 186	9 331
2008	18 645	9 231	9 414
2009	18 812	9 297	9 515
2010	18 933	9 339	9 594
2011	19 060	9 384	9 676
2012	19 185	9 428	9 757
2013	19 304	9 470	9 834
2014	19 417	9 510	9 907
2015	19 524	9 546	9 978
2016	19 646	9 586	10 060
2017	19 760	9 623	10 137
2018	19 871	9 660	10 211
2019	19 969	9 689	10 280
2020	19 986	9 717	10 269
<b>Tasa de Crecimiento</b>			
2005 - 2010	0.7	0.5	0.9
2010 - 2015	0.5	0.3	0.6
2015 - 2020	0.5	0.4	0.6







Nicaragua

**Objetivos de Desarrollo del Milenio**  
Sistema de las Naciones Unidas



**Objetivo No. 1**

Que todos tengamos un trabajo digno y alimento en nuestra mesa.



**Objetivo No. 2**

Que niños y niñas tengan una educación primaria completa.



**Objetivo No. 3**

Que mujeres y hombres tengamos las mismas oportunidades.



**Objetivo No. 4**

Que nuestros niños y niñas no mueran por enfermedades prevenibles.



**Objetivo No. 5**

Que todas las mujeres tengan una maternidad saludable.



**Objetivo No. 6**

Que no avance el VIH/SIDA, la malaria y otras enfermedades.



**Objetivo No. 7**

Que nuestro medio ambiente perdure y tengamos acceso al agua.



**Objetivo No. 8**

Que Nicaragua y el mundo entero formen una alianza para el desarrollo.

Más información sobre los Objetivos de Desarrollo del Milenio en Nicaragua:

[www.onu.org.ni](http://www.onu.org.ni) • [www.undp.org.ni](http://www.undp.org.ni)

